DAS SOYENER

Bürgerblatt

Nachrichten aus dem Rathaus, Neues aus dem Gemeindeleben

Ein beachtliches
Industriedenkmal
ist die Eisenbahnbrücke in Königswart. Die lange Zeit höchste Eisenbahnbrücke Bayerns überspannt in zirka 50 Meter Höhe über eine Länge von 279 Metern den Inn, der hier ein besonders tiefes Tal in die Moränenhügel-Landschaft gegraben hat. Die Brücke wurde 1874 erbaut und 1994 mit einer neuen Tragwerkskonstruktion versehen.

Bericht zur Sitzung des Gemeinderat Soyen am 31.05.2022

Bevor der Vorsitzende Bürgermeister Thomas Weber in die Tagesordnung der Sitzung vom **31.05.2022** einstieg, informierte er die Räte und anwesenden Interessierte über aktuelle Ereignisse. Anlässlich des 50-jährigen Jubiläums des Schulhauses in Soyen finden bereits einige Aktionen statt, bis Jahresende werden sich weitere anschließen.
So startete bspw. das besondere „Schuljahr“ mit einem Tag der gesunden Ernährung.
Die Schülerinnen und Schüler haben eine Collage zur Zahl 50 erstellt, ein Banner weist am Gebäude auf den Schulhausgeburtstag hin, die Zahl 50 findet sich beleuchtet in einem Schulhausfenster.
Über alle Aktionen wurde bereits bzw. wird im Soyener Bürgerblatt berichtet.

Jährlich wird landkreisweit der Kultur-, der Kultursonder- sowie der Kulturförderpreis ausgeschrieben. Die Gemeinde wird turnusgemäß aufgefordert, hierzu Vorschläge einzureichen. Dies gilt ebenso für den Integrationspreis der Regierung von Oberbayern. Bürgermeister Thomas Weber stellte den Ratsmitgliedern auch in diesem Jahr die jeweiligen Ausschreibungskriterien vor und bat das Gremium bis zur nächsten Zusammenkunft eventuelle Vorschläge zu unterbreiten.

Ein Landschaftspflegetag ist für den Samstag, 02.07.2022 in Soyen geplant, Umweltreferentin Christine Böhm wird die Öffentlichkeit hierüber informieren.

Wie gewohnt befasste sich der Tagesordnungspunkt 1 mit der Bekanntgabe von Beschlüssen, die im nichtöffentlichen Teil einer Sitzung oder in einer nichtöffentlichen Sitzung gefasst wurden.
So erfolgte in der Sitzung am 05.04.2022 die Auftragsvergabe zu den Erschließungsarbeiten des Gewerbegebiets Graben einschl. der Rohrleitungsarbeiten zur Wasserversorgung Kirchreit-Graben an die Fa. Dimpflmeier Tiefbau GmbH, Rechtmehring.
Beschlossen wurde zudem die Anschaffung eines Phosphat-Fällmittel Lagercontainers für die Zentralkläranlage in Mühlthal, diesen Auftrag erhielt die H2-Ortner GmbH aus Passau.
Am 19.04.2022 fand eine nichtöffentliche Sondersitzung des Rates zur Haushaltsvorbereitung 2022 statt.
Im Anschluss an die öffentliche Sitzung am 03.05.2022 beschloss der Rat die Beschaffung eines Traktors der Marke John Deere für den Winterdienst mit Streuer und Pflug sowie die Auftragsvergabe zum Ausbau des neuen Wasserwart-Fahrzeuges MAN an die Fa. Adolf Würth GmbH & Co. KG, Künzelsau.

Tagesordnungspunkt 2 betraf die weitere Vorgehensweise zur Umsetzung der Bayerischen Gigabitrichtlinie BayGiBitR.
Telekommunikation und Breitbandausbau sind keine gemeindlichen Aufgaben. Jedoch gestaltet sich die Versorgung der Bevölkerung mit Glasfaser in ländlich geprägten Bereichen allgemein schwierig, da ein solcher Ausbau für die Netzanbieter wirtschaftlich nicht rentabel ist.
Durch staatliche Förderprojekte und gemeindliche Investitionen sollen Kommunen dieses Defizit auffangen.
Die bereits angebotenen Ausbaustufen I-III hat die Gemeinde Soyen erfolgreich realisiert. Mit Umsetzung der Bayerischen Gigabitrichtlinie wäre es nun möglich, jedes Anwesen - sofern noch nicht geschehen - mit einem direkten Glasfaseranschluss zu versorgen.
Hierzu hat die Gemeinde Soyen bereits ein Markterkundungsverfahren nach den Vorgaben des förderprogrammbetreuenden Bayerischen Breitbandzentrums ordnungsgemäß durchgeführt. Dieses Ergebnis kann - ebenso wie die weiteren Verfahrensschritten - eingesehen werden unter:
www.soyen.de/breitbanderschliessung.

Im Gemeindegebiet Soyen sind derzeit 621 Anwesen nicht direkt mit Glasfaser versorgt. Die Maximalförderung beträgt 5.000 EUR pro Anwesen, der Fördersatz für die Gemeinde Soyen liegt bei 90 Prozent. Dies entspricht einer maximalen Investitionssumme der Gemeinde in Höhe von 3.450.000 EUR.

Das Fachbüro Höpfinger GmbH&Co.KG unterstützt die Gemeinde Soyen seit Beginn der Ausbaustufen der Breitbanderschließung im Gemeindebereich Soyen, die Umsetzung der BayGiBitR stellt nun den vierten und vorerst finalen Erschließungsschritt dar.
Empfohlen wird, dass der Anschluss bis in das Gebäude ausgeschrieben wird. Alternativ wäre eine Ausschreibung bis zur Grundstücksgrenze möglich. In diesem Fall müssten die Grundstückseigentümer die restliche Leitung bis zum Haus selbst mit dem Anbieter verhandelnd und (ohne Fördergelder) finanzieren.
Die Umsetzung stellt für die Gemeinde Soyen eine sehr hohe Herausforderung dar, die langfristig die finanzielle Handlungsfähigkeit einschränken wird. Ebenso ist mit einer extremen Mehrbelastung für die Verwaltung zu rechnen.
Die Arbeiten an den Straßen und Wegen innerorts, erforderliche Sperrungen, eventuelle Beweissicherungsverfahren müssen koordiniert und organisiert werden.
Zu prüfen sind mögliche Sanierungen, die im Zusammenhang mit den erforderlichen Grabungsarbeiten erfolgen könnten.

Das alles kostet viel Zeit und bindet Ressourcen; Geschäftsleiter Georg Machl wies auf die bereits zum jetzigen Zeitpunkt sehr angespannte Personalsituation im Rathaus hin.
Der Gemeinderat Soyen beschloss einstimmig, das Auswahlverfahren durchzuführen. Der Rat nahm das Ergebnis der Markterkundung zur Kenntnis und legte gemäß der Kostenschätzung die vorläufigen Erschließungsgebiete zum Auswahlverfahren fest. Die Ausschreibung wird auf 3.200.000 EUR gedeckelt und erfolgt als 2 Lose.
Ausgeschrieben wird inkl. der Herstellung der Hausanschlüsse einschließlich Netzabschlusseinheit. Angebote zur Erschließung können bis zum 08.09.2022 eingereicht werden.

Bereits ausgiebig vorberaten und diskutiert stellte Geschäftsleiter und Kämmerer Georg Machl öffentlich die Haushaltssatzung 2022 vor. Alle Änderungs- und Ergänzungswünsche als Ergebnisse vorausgegangener Sitzungen wurden eingearbeitet.
So beschloss der Gemeinderat Soyen einstimmig die Haushaltssatzung 2022 mit Anlagen:

- Finanzplan 2023-2025
- Investitionsprogramm
  (Zusammenfassung Vermögenshaushalt)
- Schuldenstatistik
- Stellenplan
- sowie weitere Anlagen

Der Verwaltungshaushalt schließt in den Einnahmen und Ausgaben mit		6.597.230 EUR
Der Vermögenshaushalt schließt in den Einnahmen und Ausgaben mit		5.982.700 EUR
Kreditaufnahme für Investitionen		--
Verpflichtungsermächtigungen		--
Steuersätze (Hebesätze) für	Grundsteuer -A-	300 v.H.
	Grundsteuer -B-	300 v.H.
	Gewerbesteuer	380 v.H.
Höchstbetrag der Kassenkredite		250.000 EUR

Die Haushaltssatzung liegt zu den in der Bekanntmachung angegebenen Zeiten im Rathaus Soyen zur Einsichtnahme aus bzw. wird in der Homepage der Gemeinde Soyen unter www.soyen.de/Bekanntmachungen veröffentlicht.

Das Caritas-Zentrum Wasserburg a. Inn stellt jährlich einen Antrag auf Gewährung eines Zuschusses für die in der Gemeinde Soyen für die angebotenen Leistungen:

- Allgemeine Soziale Beratung / Beratung zur Existenzsicherung
- Schuldner- und Insolvenzberatung
- Fachstelle für pflegende Angehörige - Entlastungsanbote für pflegende Angehörige
- Gruppe für Demenzkranke
- Gemeindecaritas - Schulung und Begleitung von Ehrenamtlichen
- Essen auf Rädern
- Beratung und Betreutes Wohnen für psychisch Kranke
- Erziehungsberatung
- Asylsozialberatung / Migrationsberatung

Derzeit werden 107 Personen aus dem Gemeindebereich Soyen betreut. Das Caritas-Zentrum bat um einen Zuschuss für das Jahr 2022 in Höhe von 0,50 EUR/pro Einwohner, der Rat gewährte einen aufgerundeten Betrag in Höhe von 1.500,00 EUR.

Ebenfalls einen Zuschuss für 2022 beantragte die Katholischen Dorfhelferinnen und Betriebshelfer in Bayern GmbH. Im Zeitraum 01.01.2021 bis 31.12.2021 verzeichnete die Katholischen Dorf- und Betriebshilfe GmbH 495,75 Stunden (in 2020: 354,25) sozialpflichtige Einsätze in Soyen.

Das entspricht bei einem Förderbetrag in Höhe von 0,50 EUR/ geleistete Stunde 247,88 EUR. Auch hier bewilligte der Rat einen aufgerundeten Betrag in Höhe von 300,00 EUR.
Das Management der Lokalen Aktionsgruppe der Leader Region Chiemgauer Seenplatte finanziert sich über die Mitgliedsbeiträge der beteiligten Kommunen. Im April 2021 beschloss der Gemeinderat Soyen den Beitritt zu dieser Vereinigung. Für die Jahre 2023 bis 2027 wurde in der Mitgliederversammlung der Chiemgauer Seenplatte e.V. nun festgelegt, dass neben einem jährlichen Grundbetrag in Höhe von 2.500 EUR zusätzlich 0,09 EUR je Einwohner von den Kommunen in den Jahren 2023-2027 zu entrichten sind. Für die Gemeinde Soyen bedeutet dies

für die Jahre 2023 bis 2027	Bevölkerung (30.09.2021)	Grundbetrag	0,09 EUR/EW	**Jahresbeitrag**
Soyen	2.931	2.500 EUR	264 EUR	**2.764 EUR**

Der Gemeinderat Soyen beschloss mehrheitlich für das LAG-Management einen jährlichen Betrag in Höhe von 2.764 EUR bis mindestens 2027 zur Verfügung zu stellen.

Eine Grundstückseigentümerin in Maierhof beantragte die Änderung der Satzung Maierhof. Grund hierfür ist ihr Anliegen, auf der festgelegten Grünfläche ihres Anwesens eine Stützmauer, einen Gartenzaun, einen Schuppen (Garage), einen Pool und ein kleines Poolhaus zu errichten.
Der Gemeinderat befürwortet die Änderung der Ortsabrundungssatzung Maierhof. Die Verwaltung wurde angewiesen ein Angebot für die Planungsleistung einzuholen. Die Kosten des Verfahrens trägt die Antragstellerin.

Als zusätzlich beantragt und genehmigten und damit letzten Punkt im öffentlichen Teil der Sitzung am 31.05.2022 stimmte der Gemeinderat der Änderung und Anpassung des ursprünglichen Eingabeplanes der Familie Meidert auf Errichtung der zweiten Schutzhütte des Bauernhof-Kindergartens in einen Waldkindergarten zu.
Anstelle der Schutzhütte soll die Gruppe mit einem Bauwagen auf dem Grundstück Fl. Nr. 2180, Gemarkung Schlicht, in Taubmoos ausgestattet werden.

Bericht zur Sitzung des Gemeinderat Soyen am 05.07.2022

Die sog. Bürgerviertelstunde wurde auch in der neunten Zusammenkunft des Rates am **05.07.2022** vor Sitzungsbeginn angeboten. Da keine Wortmeldungen ergingen, begann die Sitzung um 19.30 Uhr mit einem Informationsteil:

- Anlässlich des 50. Jubiläums der Grundschule Soyen fand am 02.07.2022 ein Schulfest statt; das Preisrätsel im Soyener Bürgerblatt wurde gut angenommen, die zehn Gewinnerinnen und Gewinner im Alter von 5 bis 50 Jahre werden zur Preisverleihung ins Rathaus eingeladen.
- Eine Unterspülung des Inndamms wurde im Bereich Buchenthal festgestellt, bei einer Vorortbesichtigung mit Mitarbeitern der Verbund Innkraftwerke GmbH konnte festgehalten werden, dass die betroffenen Flächen Eigentum des Verbundes sind; Sicherungsvorkehrungen sind getroffen, weitere Maßnahmen sollen im Herbst 2022 erfolgen.
- Eine Jugendbürgerversammlung fand am 24.06.2022 im Bereich des Beachvolleyballplatzes statt. Zuvor hatte der Ausschuss Jugend-Schule-Kindergarten über die Ergebnisse der Jugendbefragung beraten und die jungen Bürgerinnen und Bürger der Altersklasse 12-18 Jahre mittels Anschreiben persönlich zu dieser Diskussionsrunde eingeladen. Als erstes umsetzbares Ergebnis werden die Wünsche nach weiteren Sitzgelegenheiten (die die Ausschussmitglieder selbst anfertigen möchten), einer Tischtennisplatte und einem Basketballkorb das Freizeitangebot am Sportgelände verbessern (siehe hierzu auch Bericht auf Seite 8).
- Zum Landschaftspflegetag am 02.07.2022 informierte Umweltreferentin Christine Böhm. Interessierten wurden an diesem Tag der Vorgang einer insektenfreundlichen Mahd am Hang und in Feuchtwiesen gezeigt. Ein weiteres Thema war die Sondierung und Nutzung der Samen, die bei dem Mähvorgang ausfallen.
- Die Straße von Hohenburg nach Vorderleiten 1 ist abschnittsweise unterspült und soll hergerichtet werden.
- Der Umbau Sparkassengebäude läuft bislang planmäßig (siehe hierzu auch Bericht auf Seite 7).
- Eine Verkehrszählung am Bahnübergang Grasweg hat in der Kalenderwoche 26 stattgefunden. Grund hierfür sind die Planungen zur Auflassung des Bahnübergangs; die Auswertungsergebnisse liegen noch nicht vor.
- Das Ferienprogramm 2022 ist erstellt, gedruckt und wurde in den vergangenen beiden Tagen verteilt bzw. ausgelegt.

- Der Sicherheitsbericht 2021 der Polizeiinspektion Wasserburg einschl. Anlage zur Verkehrsstatistik liegt vor. Wesentliche Veränderungen gegenüber den Vorjahren sind nicht zu verzeichnen. Die Statistiken werden wie gewohnt in die Präsentation zur Bürgerversammlung 2022 eingearbeitet.
- Ebenfalls auf Veranlassung des Ausschuss Jugend-Schule-Kindergarten wird die Gemeinde bis vsl. Jahresende 2022 im Soyener Bürgerblatt eine Rubrik zum Thema *Vereine stellen ihre Angebote für Kinder und Jugendliche vor* anbieten, hierzu wurden Informationsschreiben mit einem Musterfragebogen an die Vereinsvorstände versandt; die Katholische Landjugend hat bereits geantwortet (s. hierzu auch Bericht auf S. 9).

Ebenso informativ, jedoch als offizieller Tagesordnungspunkt 1 der Sitzung wurden die Beschlüsse bekanntgegeben, die im nichtöffentlichen Teil der 8. Sitzung des Gemeinderates Soyen am 31.05.2022 gefasst wurden:

- Der Gemeinderat Soyen beschloss die Auftragsvergabe zum Einbau einer Absauganlage im Feuerwehrgerätehaus in Hub an die Fa. Ecovent gemäß Angebot vom 05.05.2022.
- Der Gemeinderat Soyen beschloss die Auftragsvergabe für die Verkehrszählung am Bahnübergang Grasweg (km 27,884; Strecke 5700) an die Fa. INOVAPLAN gemäß Angebot vom 04.05.2022.
- Der Gemeinderat Soyen stimmte der stufenweisen Vergabe der Architektenleistungen zur Erweiterung Schule-Kindergarten-Mittagsbetreuung an den Architekten Dr.-Ing. Stefan Hajek, Gars-Haiden, gemäß dem Architektenvertrag-Vorschlag mit der Honorar-Berechnung vom 25.05.2022, zu.
- Der Gemeinderat Soyen beschloss die Auftragsvergabe zur Rissesanierung für zwei Tagesleistungen an die Fa. Luley GmbH, gemäß Angebot vom 18.05.2022.
- Der Gemeinderat Soyen beschloss die Auftragsvergabe für die neue Möblierung des Sitzungssaales an die Fa. Horneck Bürodesign gemäß Angebot vom 22.03.2022 und einem zusätzlichen Rednerpult.
- Der Gemeinderat Soyen beschloss die Vergabe der Trockenbauarbeiten für den Umbau der ehemaligen Sparkasse in eine Arztpraxis an die Firma Schwartzbau GmbH, Aschau am Inn, gemäß Angebot vom 23.05.2022.
- Der Gemeinderat Soyen beschloss die Vergabe der Schreinerarbeiten-Türen für den Umbau der ehemaligen Sparkasse in eine Arztpraxis an die Fa. Grasser, Mittergars, gemäß Angebot vom 22.05.2022.
- Der Gemeinderat Soyen beschloss die Vergabe der Bodenbelagsarbeiten für den Umbau der ehemaligen Sparkasse in eine Arztpraxis an die Fa. Stefan Schöfberger, Moosen/Vils, gemäß Angebot vom 23.05.2022.

Mit Vorlage des Haushaltes 2022 reichte der KiTa-Verbund Albaching, Pfaffing, Rott, Soyen auch die Jahresrechnung 2021 für die Kindertagesstätte St. Peter in Soyen ein und beantragte laut Betriebsvereinbarung das Defizit 2021 auszugleichen.

In diesem Zusammenhang wurde auch die Auszahlung des Zuschusses für eine Vorpraktikantenstelle beantragt, der Gemeinderat Soyen hatte dies im März 2021 genehmigt. Dem Haushaltsplan 2022 der Kindertagesstätte wurde zugestimmt, Einnahmen und Ausgaben werden hier im Bereich von ca. 830.000 EUR veranschlagt.

Ebenso stimmte der Rat der Auszahlung des anteiligen Defizitausgleichs für 2021 in Höhe von 9.580,74 EUR sowie des Zuschusses zur Vorpraktikantenstelle in Höhe von 1.941,12 EUR zu.

Auch der Integrationskindergarten Soyen wandte sich mit einem Zuschussantrag an die Gemeinde. Der Verein zur Förderung der Kinder im Vorschulalter e.V. bat um Erhöhung des bereits in Aussicht gestellten Zuschusses für die neue Kindergartengruppe in Taubmoos. Grund hierfür ist die ablehnende Haltung des Landratsamtes Rosenheim zu einer zweiten Bauernhofgruppe mit zugehöriger geplanter Schutzhütte.
Obgleich der zusätzlich erforderliche Betrag in Höhe von bis zu 30.000 EUR sehr hoch erscheint, stehen diese Kosten in keinem Verhältnis zur Finanzierung weiterer klassischer Gruppenräume in den Kindergartengebäuden, die aufgrund der hohen Nachfrage an Betreuungsplätzen erforderlich wären. In Anerkennung der kurzfristigen, pragmatischen und auch beliebten Lösung, die eine zusätzliche Außengruppe bietet, entschloss sich der Gemeinderat die im März 2022 zugesagte Unterstützung für die zweite Außengruppe in Taubmoos aufrechtzuerhalten und die Mehrkosten zu bezuschussen.

Dies geschah nicht ohne eine ausführliche Diskussion im Rat. Nur schwer akzeptabel sei beispielsweise, dass im Nachbarlandkreis Mühldorf a. Inn die Gemeinde Gars a. Inn gleich zwei größere Schutzhütten für Kindergarten-Außengruppen in den vergangenen Monaten errichten konnten.
Das Landratsamt Rosenheim indes bezieht sich auf seine Auslegung des Leitfadens zur Einrichtung von Wald- und Naturkindergärten im Landkreis Rosenheim.

Eine Diskussion löste Helmut Grundner aus, er bemängelte nicht nur den überzogenen Bürokratismus des Landratsamtes, sondern auch, dass seiner Meinung nach der Bauausschuss sowie der Bürgermeister hier zu wenig Einsatz gezeigt hätten, die Genehmigung der Schutzhütte durchzusetzen.

Dies stieß auf allgemeines Unverständnis, es sei mehrfach und ausführlich, auch persönlich vorort im Landratsamt über die Angelegenheit gesprochen und nach einer einvernehmlichen Lösung gesucht worden, Bürgermeister Thomas Weber zeigte sich überrascht angesichts dieser, seiner Ansicht nach nicht nachvollziehbarer Kritik. *„Da wurde getan, was getan werden konnte“*, antwortete u.a. auch Geschäftsleiter Georg Machl zu diesem Vorwurf.

Als eine *„überzogen enge Auslegung der Normvorschrift“*, bezeichnete Dr. Tassilo Singer die Vorgehensweise der Genehmigungsbehörde Landratsamt, dies sei sehr ärgerlich. Dr. Singer schloss sich jedoch nicht der Meinung des Gemeinderats Peter Müller an, der der Verwaltung „Buckelei vor Gesetzen“ vorwarf. Solche Angelegenheiten müssen mit der zuständigen Behörde diskutiert und beraten werden, Provokationen oder öffentliche Anprangerungen seien unverhältnimäßig und führen erfahrungsgemäß nicht zu einem positiven Ergebnis, sondern verschlechtert nur auf Dauer das Arbeitsverhältnis. Die finanzielle Unterstützung der zweiten Außengruppe sei bereits im März zugesagt worden, eine Erhöhung des Zuschusses um weitere 30.000 EUR aufgrund des Ersatzes der geplanten Schutzhütte durch einen Bau- oder Zirkuswagen hätte nicht sein müssen, ändere aber nichts an der Bewertung dieser Vorhabens.

So stimmten letztendlich alle Räte dem Antrag zu.

Einen Antrag auf Prüfung der Option zur erweiterten Nutzung der Königswarter Brücke als offizieller Fuß- und Radweg stellten die Gemeinderäte Christine Böhm, Helmut Grundner und Dr. Hans Hinterberger.

Es böte sich eine Kooperation zwischen mehreren LEADER Regionen, Soyen-Unterreit, Gars a. Inn, mit einer 70% Fördermöglichkeit an und das angestrebte Ergebnis würde sicherlich viele Menschen freuen.

Sowohl den Antragstellern als auch den Ratskollegen ist bewusst, dass bereits in der Vergangenheit solche Anfragen seitens der Bahn strikt abgelehnt wurden, auch der Denkmalschutz könnte Bedenken hierzu haben, schließlich handelt es sich bei der 1854 erbauten Eisenbahnbrücke um ein Industriedenkmal.

Eine erneute Anfrage im Zusammenhang mit der LEADER-Mitgliedschaft sollte jedoch nicht unversucht bleiben. Mehrheitlich beschloss der Rat die Verwaltung mit einer Prüfung der Option zur erweiterten Nutzung der Königswarter Brücke als offizieller Fuß- und Radweg zu beauftragen.

Unterhalb der Bahngleise befindet sich ein Betriebsweg der Deutschen Bahn. Für Fußgänger oder Radfahrer ist die Nutzung verboten, der Zugang ist gesperrt.

Die Niederschrift des Protokolls der Sitzung der ARGE (Arbeitsgemeinschaft für die Entwicklungsplanung des Raumes Wasserburg a. Inn (ARGE) vom 13.05.2022 wurde im Vorfeld zur Sitzung den Räten online zur Verfügung gestellt bzw. lag zur Einsichtnahme aus. Die Kenntnisnahme muss und wurde in der Niederschrift zur aktuellen Gemeinderatssitzung protokolliert.

Sebastian Ramm beantragte die Zustimmung der Gemeinde Soyen für ein Außenstart- und Landegelände nach dem Luftverkehrsgesetz LuftVG § 25 für Tragschrauber Gyrocopter in Hoswaschen.
Verfahrenstechnisch ist für die Erteilung der **Genehmigung** eines Außenstart- und Landegeländes das **Regierungspräsidium** unter Absprache mit der Naturschutzbehörde (Landratsamt) zuständig. Vorzulegen ist die **Zustimmung** der **Gemeinde.**
Die Stellungnahme der Unteren Naturschutzbehörde UNB erhebt aus naturschutzfachlicher Sicht gegen die Genehmigung des Außenstart- und Landegeländes (unbefestigtes Grünland) auf Flur Nr. 1220 der Gemarkung Buchsee nach § 25 LuftVG mit Auflagen zur Brut- und Aufzuchtzeit der Kiebitze keine Einwände.
Der Gemeinderat Soyen erteilte die Zustimmung.

Beispielfoto eines Gyrocopters

Als abschließenden Tagesordnungspunkt der öffentlichen Sitzung beschlossen die Räte in 2022 keine Vorschläge aus der Gemeinde Soyen zur Vergabe des jährlich landkreisweit ausgeschriebenen der Kultur-, der Kultursonder- sowie der Kulturförderpreis einzureichen.

Eine besondere Auszeichnung für einen besonderen Menschen

Landrat Otto Lederer ehrt Altbürgermeister Karl Fischberger im Auftrag des Bayerischen Innenministers Joachim Herrmann

Der Kreis der Personen, die aufgrund ihrer besonderen Verdienste um die kommunale Selbstverwaltung durch das Bayerischere Staatsministerium des Innern, für Sport und Integration, jährlich zur Ehrung auserwählt werden, ist elitär.

Neben einem langen Zeitraum, in dem sich ein Kommunalpolitiker engagiert haben muss, werden die Projekte betrachtet, die die betreffende Person im Rahmen ihrer Tätigkeit auf den Weg gebracht und erfolgreich abgeschlossen hat, Mitgliedschaften in Ausschüssen, Vorständen oder sonstigen Gremien werden berücksichtigt.

Karl Fischberger, wurde bereits im Jahr 1996 in den Gemeinderat Soyen gewählt, von 2002 bis 2008 wirkte er als Dritter Bürgermeister und wurde 2008 für insgesamt 12 Jahre von den Bürgerinnen und Bürgern der Gemeinde Soyen zum Ersten Bürgermeister bestimmt.
Alle diese Ämter basierten auf dem Ehrenamt.

Der Landrat Otto Lederer überreichte Altbürgermeister Karl Fischberger persönlich Urkunde und Medaille im Rathaus Soyen

„Wer so lange wie du dabei ist, der LEBT das Ehrenamt des Kommunalpolitikers. Mit ein paar Sitzungen ist es nicht abgetan, da gehört schon ein bisschen mehr dazu, um zum Wohle der Gemeinde agieren zu können“, so Landrat Otto Lederer in seiner Ansprache anlässlich der Verleihung der Medaille in Bronze mit Urkunde und Anstecknadel für besondere Verdienste um die kommunale Selbstverwaltung.
Der Landrat zitiert in diesem Zusammenhang den ersten Bundespräsidenten Theodor Heuss: *„Die Gemeinde ist wichtiger als der Staat und das Wichtigste in der Gemeinde ist der Bürger!“*

Damit der Mensch stets im Mittelpunkt unseres Handelns steht, brauche es engagierte Kommunalpolitiker. Die Nähe zum Bürger verlangt insbesondere von einem ehrenamtlichen Bürgermeister Rückgrat und Stärke; die im Gemeinderat und den Ausschüssen gefällten Entscheidungen müssen in die Bürgschaft hinein vertreten werden, Lob und Kritik gehören in der kommunalpolitischen Arbeit eng zusammen.

„Im Übrigen gilt“, so Landrat Otto Lederer, *“wer nichts leistet, wird auch nicht gewählt!“*. Karl Fischberger habe sich über Jahre, ja Jahrzehnte für seine Heimat eingesetzt und sich diese Auszeichnung mehr als verdient. *„Es ist mir eine Ehre, sehr geehrter Herr Fischberger, lieber Karl, dir die Medaille im Auftrag des Innenministers überreichen zu dürfen.“*

Der Landrat benannte einige der bemerkenswerten Projekte, die Karl Fischberger initiiert und verwirklicht hat:

- Eine zentrale Hackschnitzelanlage zu einem Zeitpunkt, in dem der Klimawandel noch nicht als dringliche Problematik im Bewusstsein der Allgemeinheit gesehen wurde.
- Die Kanalisierung der Gemeinde Soyen; eine Herausforderung angesichts der geografischen Verhältnisse. 84 Ortsteile auf einer Gesamtfläche von 29 km² machen Soyen zu einer sog. Flächengemeinde.
- Neu gebaut wurde die Zentralkläranlage in Mühlthal, ein Pilotprojekt in Zusammenarbeit mit der Universität Innsbruck. Die Umsetzung der modernen Technik sowie die guten Reinigungsergebnisse stoßen auf internationales Interesse.
- Auch die Wasserversorgung erfuhr eine Sanierung, der Wasserturm wurde neu ausgekleidet, die Brunnen mit moderner Technik ausgestattet, Überwachung und Steuerung digitalisiert.
- Thema Breitbanderschließung, während noch heute in der Presse zu lesen ist, dass Gemeinden nun die Erschließung in Angriff nehmen wollen, hat Soyen bereits 2016 an der ersten Ausbaustufe teilgenommen und in den Folgejahren auch von den Förderungen zur Umsetzung der weiteren Ausbaustufen profitiert.
- Bereits in 2019 wurde die Gemeinde Soyen als eine der ersten Gemeinden Bayerns ausgezeichnet für ihr Daten- und Informationssicherheitskonzept. Die Digitalisierung war zum damaligen Zeitpunkt bereits gegenüber dem Standard ähnlich großer Gemeinden weit voran.
- Grundschule und Kindertagesstätte wurden während der Amtszeit Karl Fischberges saniert, der Pausenhof umgestaltet, die Sportanlagen erweitert.
- Beharrlich und zielorientiert hat sich der Altbürgermeister für den Neubau der Straßenüberführung in Mühlthal eingesetzt. Zwei unbeschrankte Bahnübergänge, bei denen es zu mehreren schweren Unfällen, auch mit tödlichem Ausgang, kam, konnten beseitigt werden.

Nicht unerwähnt bleiben soll, dass Karl Fischberger die Gemeinde Soyen in der Arbeitsgemeinschaft für die Entwicklungsplanung des Raumes Wasserburg sowie im Werkausschuss des Zweckverbandes zur Wasserversorgung der Schlicht-Gruppe vertrat und Vorstandsmitglied der Volkshochschule Wasserburg a. Inn war.

Bürgermeister Thomas Weber schloss sich den Glückwünschen des Landrats Otto Lederer an und bedankte sich im Namen der Bürgerinnen und Bürger noch einmal bei seinem Vorgänger für die geleistete Arbeit.

Vom Sparkassengebäude zum Ärztehaus

Noch spricht man vom ehemaligen Sparkassengebäude, allerdings erinnert hieran lediglich noch der Geldautomat und Kontoauszugdrucker; beides verbleibt im Gebäude.

Mit Auflösung der Filiale in Soyen hat die Gemeinde Soyen das Gebäude Riedener Str. 9 käuflich erworben, u.a. auch vor dem Hintergrund, die medizinische Infrastruktur in der Gemeinde zu stärken und langfristig sicherzustellen.

Die Gemeinschaftspraxis Marika Winkelmayer und Dr. med. Karola Weiglein möchte die Praxis durch Nutzung der Räume im Erdgeschoss erweitern.

Gemeinsam mit den Ärztinnen und dem Architekten Dr. Stefan Hajek, Gars a. Inn, wurde ein Raumkonzept entwickelt, das die Belange des Praxisbetriebes in den neuen Räumen und angedachte Änderungen in den vorhandenen Behandlungsräumen im Obergeschoss berücksichtigt.

Die Umbauarbeiten haben bereits begonnen, noch wird der gewünschte Zeitplan eingehalten, was angesichts der derzeitigen hohen Auslastung der Handwerksbetriebe und den Material-Lieferproblemen als sehr positiv gewertet werden muss.

Alle Beteiligten freuen sich auf die Neugestaltung und Erweiterung der Praxisräumlichkeiten, die dem hohen Patientenandrang zumindest durch eine angemessene Anpassung der Räumlichkeiten gerecht werden kann.

So wird sicherlich die umgangssprachliche Bezeichnung ehemaliges Sparkassengebäude in geraumer Zeit abgewandelt werden in Praxishaus, Ärztehaus…?

Baubesprechung im Erdgeschoss des ehemaligen Sparkassengebäudes v.l.n.r.: Architekt Dr. Stefan Hajek, Bürgermeister Thomas Weber, Bauamtsleiter Franz Glasl, Andreas Pflügl, Pflügl GmbH, Bauhofleiter Markus Fischberger und Sebastian Schubert, Elektrotechnik Schubert

Bunte Vielfalt auch in diesem Sommer!

Die Gemeinde Soyen hat in Zusammenarbeit mit dem Jugendausschuss und den Vereinen/Institutionen wieder einmal ein abwechslungsreiches und durchaus bemerkenswertes Ferienprogramm erstellt.

Ob Kleinkind, Schulkind, Jugendlicher, bis hin zum Erwachsenen, die bspw. auch zur Vollmondwanderung eingeladen sind, findet sich hier für jeden Interessenskreis ein Freizeitangebot.

Ein übersichtliches Faltblatt enthält alle Informationen rund um das Ferienprogramm 2022, es wurde bereits in Schule und Kindergärten verteilt und liegt in Geschäften und Banken aus.

Selbstverständlich sind alle Informationen auch online abrufbar, unter

www.soyen.de/Ferienprogramm_2022

findet man eine Veranstaltungsübersicht und Hinweise zur Anmeldung.

Im Namen der Eltern und Kindern dankt Bürgermeister Thomas Weber in seinem Grußwort zur Ferienaktion zudem den Mitwirkenden für ihre kreativen Veranstaltungsangebote, ihre Zeit, ihren Mühen und ihre Bereitschaft, den kleinen Mitbürgern ein paar schöne Stunden und Ferienerlebnisse zu ermöglichen. Nicht nur er schätze die Kontinuität, die Zuverlässigkeit und das ehrenamtliche Engagement der Veranstalter sehr, die positive Resonanz spricht alljährlich für sich.

In seinem Grußwort zum Ferienprogramm richtet sich Bürgermeister Thomas Weber u.a. an die kleinen und jungen Mitbürgerinnen und Mitbürger seiner Gemeinde.

Mit einem gedachten Augenzwinkern schreibt er:

Bürgermeister Thomas Weber freut sich über ein buntes Ferienprogramm 2022 und wünscht allen Beteiligten viel Spaß!

"Ein bisschen neidisch bin ich ja schon, wenn ich das Ferienprogramm in diesem Sommer betrachte.

Da wäre ich gerne das ein oder andere Mal dabei.

Aber das würdet ihr sicher nicht so lustig finden, es sind schließlich eure Ferien und ihr könnt und wollt die vielen schönen Veranstaltungen im Kreise eurer Freunde genießen oder vielleicht sogar neue Freundschaften schließen.

Ich wünsche euch viel Spaß und Freude mit unserem Ferienprogramm!"

Thomas Weber

Jugendbürgerversammlung 2022

Was wurde diskutiert, was wird umgesetzt?

Die Stimmung war gut, die Diskussionen sachlich und konstruktiv, die Ergebnisse erfreulich. Nach Auswertung der Jugendbefragung im Frühjahr 2022 hatte sich der Ausschuss Jugend-Schule-Kindergarten mit den Meinungen, Wünschen und auch der Kritik der Altersgruppe 12-18 Jahre in Bezug auf das gemeindliche Leben beschäftigt und zu einer Jugendbürgerversammlung eingeladen.

In lockerer Atmosphäre bei einem kühlen Getränk traf man sich am Sportgelände in Soyen. Bürgermeister Thomas Weber, zugleich Vorsitzender des Ausschuss Jugend-Schule-Kindergarten, begrüßte die Jugendlichen und forderte zu einem offenen Meinungsaustausch auf. Da man sich bereits an einem Ort zusammengesetzt hatte, den Jugendliche gerne aufsuchen, bezogen sich die Wünsche der Anwesenden auf Änderungen und Ergänzungen auf den Bereich rund um den Beachvolleyballplatz. Hier sollen die Sitzgelegenheiten erweitert werden, eine Tischtennisplatte und ein Basketballkorb würden das Freizeitangebot am Sportgelände verbessern.
„Das ist umsetzbar“, so auch die Meinung der Ausschussmitglieder Frieder Meidert, Maria Gürtel und Helmut Grundner.

Gesagt – Getan!
Die gewünschten Sitzgelegenheiten baute (und testete) der Jugendausschuss in Eigenleistung; die Tischtennisplatte überprüfte Thomas Weber persönlich

Ebenfalls seit Jahren ist der Seezugang ein Thema, dass die Bürgerinnen und Bürger beschäftigt. Bemerkenswert ist jedoch der hohe Anteil an Jugendlichen, die im Rahmen der Befragung ausdrücklich auf die Verbesserung der Seezugangssituation drängen. *„Der See ist Privatbesitz“*, so Bürgermeister Thomas Weber, *„wir sind sehr interessiert an einer einvernehmlichen Lösung mit dem Eigentümer, daran werden wir weiterarbeiten. Zusagen können jedoch derzeit- auch zu meinem großen Bedauern- nicht gemacht werden.“*

Zusammenfassend kann man die Aktion Jugendbefragung und Jugendbürgerversammlung 2022 als erfolgreich bezeichnen.
„Es war uns wichtig, persönlich mit den Bürgerinnen und Bürgern der Altersgruppe 12 bis 18 Jahre in Kontakt zu treten, das ist gelungen“, so Thomas Weber. Die Jugendlichen bestätigten, dass sie die persönlichen Anschreiben aus dem Rathaus, den Fragebogen und die Einladung zur Versammlung schätzen. *„Es war uns wichtig, zuzuhören und zu diskutieren, Wünsche umzusetzen, sofern es möglich ist und die Interessen der jungen Bürgerinnen und Bürger nicht aus den Augen zu verlieren“*. *„Es war uns wichtig, dass die Jugendlichen wissen, dass wir uns auch mit ihrer Altersgruppe in der Verwaltung und Gestaltung der Gemeinde beschäftigen und dass sie in mir als Bürgermeister oder im Kreis meiner Ratskollegen jederzeit einen entsprechenden Ansprechpartner sehen können."*

Angedacht ist angesichts der positiven Resonanz eine regelmäßige Wiederholung der Diskussion mit den Jugendlichen, schließlich unterliegt diese Gruppe auch einem stetigen Wechsel.

"Herzlichen Dank an meine Ratskollegen des Ausschuss Jugend-Schule-Kindergarten und an euch, liebe Jugendliche, für eure Mitwirkung. Und vergesst bitte nicht: Wenn etwas anliegt, was ich als Bürgermeister oder wir im Gemeinderat oder im Rathaus für euch regeln können, meldet euch!"
Euer Bürgermeister

Thomas Weber

Schau´s dir doch einfach mal an

Vereine stellen ihre Angebote für Kinder und Jugendliche vor: Die Landjugend

KLJB
Katholische Landjugendbewegung Deutschlands

Was erwartet dich bei der Landjugend?

Die KLJB (Katholische Landjugendbewegung) trägt zum aktiven Vereinsleben in Soyen bei. Egal ob unser traditionelles Weinfest, die Radlralley, unser jährliches Klopfersingen oder die Aktion Rumpelkammer – wir sorgen dafür, dass was los ist in Soyen!
Da wir eine kirchliche Vereinigung sind, veranstalten wir natürlich auch Aktionen in der Kirche, wie Minibrote verteilen, Osterkerzen basteln und Adventskranz binden.
Aber wir organisieren auch Veranstaltungen nur für die Landjugendmitglieder, wie unser Landjugendwochenende, die Teilnahme an den Faschingsumzügen oder auch Schlauchboot fahren auf der Alz – Hauptsache, es wird nicht langweilig.

Kostest das etwas?

15 € Jahresbeitrag, damit wir bei allen Veranstaltungen versichert sind - dafür bekommt man bei Landjugendfesten oft Vergünstigungen.

Welche Ausrüstung brauche ich, was muss ich mitbringen?

Lust, sich in der KLJB einzubringen!

Wo trifft sich die Landjugend?

Im Jugendraum vom Pfarrzentrum Soyen (gegenüber von der Gemeinde).

Wann finden die Treffen statt?

Normalerweise jeden ersten Montag im Monat um 19 Uhr findet unsere OV-Runde statt, bei der alle Informationen über anstehende Veranstaltungen mitgeteilt werden.

O.k., ich will´s ausprobieren, was mache ich jetzt?

Zunächst sollten deine Eltern Bescheid wissen, dass du dich für die Landjugend Soyen-Rieden interessierst. Wenn sie damit einverstanden sind, melde dich einfach bei unseren Vorständen Manfred Haindl oder Sophie Oster, sie können dir dann nochmal alle Informationen geben!

Schau´s dir doch einfach mal an!

Nur wer etwas ausprobiert kann wissen, ob es ihm Spaß macht oder eher nicht. Du kannst also nur gewinnen!
Bis hoffentlich bald

Manfred Haindl

0157 / 74362115

manfred-haindl@web.de

Sophie Oster

0162 / 6798329

sophie-isabelle.oster@web.de

Schulrätsel 2022

Unsere Gewinnerinnen und Gewinner

Liebe Rätselfreunde,
die zahlreichen Einsendungen lassen vermuten, dass euch das Rätsel Spaß gemacht hat. Leider können nicht alle etwas gewinnen. So haben die Glücksfeen Daniela Birken und Maria Rummel im Rahmen des Schulfestes am 02.07.2022 das Los entscheiden lassen.

Besonders gefreut hat uns, dass sich Jung und Älter in nahezu gleichem Maße beteiligt haben. So verwundert auch nicht, dass die Altersspanne der Preisträger zwischen 5 und 50 Jahren liegt.

Die Gewinnübergabe fand im Rathaus Soyen statt. Wir haben uns gefreut, dass nahezu alle Preisträger die Zeit fanden, persönlich zu erscheinen, lediglich eine Gewinnerin entschuldigte sich vorab urlaubsbedingt.

So konnte Bürgermeister Thomas Weber seine Glückwünsche aussprechen und die Präsente überreichen, die sich natürlich der entsprechenden Altersgruppen anpassten.

Eines jedoch erhielten alle Gewinnerinnen und Gewinner einheitlich: Eine kleine Schultüte gefüllt mit Süßigkeiten und einem Badria-Gutschein, den freundlicherweise die Stadt Wasserburg a. Inn hinzusteuerte.

Die Glücksfeen Daniela Birken und Maria Rummel

Die Gewinnerinnen und Gewinner unseres Schulrätsels, jeweils von l.n.r.:

Hintere Reihe:
Anna Roßrucker,
Manuela Gruber,
Josef Eberl

Mittlere Reihe:
Jonas und Leni Ramm,
Alina Schiller,
Bürgermeister
Thomas Weber

Vordere Reihe:
Stefan Lechner,
Eva Hinmüller,
Lena Fischberger,
Johanna Nolte

(nicht abgebildet:
Gewinnerin Marion Tober)

Alle Beteiligten fanden, es war eine gelungene Aktion, vielleicht ergibt sich bald wieder ein Anlass zu einem neuen Rätsel? Eingegangen sind bei uns ausschließlich richtige Lösungen, der Vollständigkeit halber möchten wir jedoch an dieser Stelle noch informieren:

Des boarische Lösungswort hoaßt:

S	C	h	L	A	M	P	E	R	M	A	P	P	A	L

Danke für´s Mitmachen,
euer Bügermeister

Thomas Weber

50 Jahre Grundschule Soyen

Die Kinder der Mittagsbetreuung überraschen die Teilnehmer am 60+-Treffen

Unsere Schule wurde 50 Jahre!

Bei den Feierlichkeiten durfte natürlich ein Geburtstagskuchen nicht fehlen.

Zusammen mit vielen kleinen Helfer/-innen aus der Mitti wurde deshalb eine leckere Torte gebacken.

Eifrig wurden Zahlen aus der Biskuitplatte geschnitten und Schokosahne zum Füllen vorbereitet. Erdbeeren und Blaubeeren kamen dazu, anschließend noch eine paar Deko-Zuckerherzen und fertig war unsere Geburtstagstorte.

Mit einem verzierten Leiterwagen brachten wir diese zum 60+-Treffen ins Pfarrzentrum als Überraschung.

Als Dank dafür bekamen die Kinder Kuchen, Getränke und Eis.

Die Freude war auf beiden Seiten groß und die Überraschung ist uns gelungen.

Nicole Ritter für die Mitti

Glückwünsche kreativ und herzlich

„Samstag, 2. Juli, 14 Uhr Treffen der Soyener Strickdamen“, so vermutlich der Eintrag in den jeweiligen Kalendern, um diese monatlichen Zusammenkünfte im Pfarrzentrum in Soyen keinesfalls zu übersehen.

Dass es dieses Mal eine kleine Überraschung gibt, war vorab schon etwas durchgesickert. Pünktlich um 14 Uhr starteten die Damen gut gelaunt und mit einer großen Häkelblume in der Hand Richtung Grundschule, wo die Gruppe schon sehnsüchtig erwartet wurde. Aufgereiht standen sie zur Begrüßung bereit, Rektorin Daniela Birken, Lehrerinnen der Grundschule sowie Erster Bürgermeister Thomas Weber.

Neben den Blumen überraschten die Strickdamen noch mit einer riesigen Holztafel, versehen mit einer überdimensional „50“ – natürlich war diese handgestrickt, ist ja Ehrensache.

Für diese doch sehr originellen Glückwünsche zum 50-jährigen Bestehen der Grundschule Soyen kam großes Lob seitens der Schule, aber auch durch Bürgermeister Thomas Weber zurück.

Als Dank und Anerkennung dafür wurden die Damen mit Kaffee und Kuchen bewirtet.

Die „Soyener Strickdamen“ verbindet schon seit einigen Jahren durch verschiedene Aktionen, die immer wieder großen Anklang finden, gegenseitig Anerkennug und große Wertschätzung.

Maria Rummel

Eine handgestrickte 50 zum Geburtstag der Schule

Spiel und Spaß rund ums Schulhaus

Soyener Grundschule feiert rundum gelungenes Sommerfest

Wenn die Schule 50. Geburtstag feiert (wir berichteten), muss das natürlich so richtig gefeiert werden. Der Elternbeirat der Schule hat hierzu ein buntes Sommerfest organisiert. Eingeladen waren neben den Schülern auch die diesjährigen Vorschulkinder mit ihren Familien.

Die Kinder durften verschiedene Spiele wie Dosenwerfen, Leitergolf oder einen Geschicklichkeitsparcours bewältigen. Wer alles gut gemeistert und obendrein noch die Mohrenkopfschleuder erfolgreich bestanden hatte, bekam als Belohnung ein Eis. Eine willkommene Abwechslung an einem heißen Tag.

Aber nicht nur draußen, auch in der Schule wartete jede Menge Spiel und Spaß auf die Kinder. In jedem Klassenzimmer gab es einiges zu erleben, ob Würfel bauen, Fische basteln oder Musik machen. Auch die Bücherei und die Räumlichkeiten der Mittagsbetreuung konnten besichtigt werden.
Ganz besonders freuten sich die Kinder, den kleineren Geschwistern und Eltern „ihr“ Klassenzimmer zu zeigen.
Für das leibliche Wohl war bestens durch viele selbstgebackene Kuchen sowie leckeres Gegrilltes gesorgt.

„Es ist einfach toll, in so viele glückliche Gesichter zu sehen“, freute sich Rektorin Daniela Birken. Gerade nach der Pandemie sei es richtig schön gewesen, dass die Kinder das Schulhaus genau unter die Lupe nehmen konnten. *„Ein großer Dank geht an den Elternbeirat und die vielen fleißigen Eltern. Ohne sie wäre das Fest so nicht möglich gewesen“*.

Die Kinder gingen alle begeistert nach Hause und hoffen auf eine Wiederholung im nächsten Jahr.

Tanja Geidobler

Wir haben die 50 zum Essen gern!

Anlässlich des 50. Geburtstages der Soyener Grundschule keimte die Idee auf, die Zahl 50 für die Schüler schmackhaft zu machen. Leere Obstkisten wurden beschafft, Erde vom Bauhof besorgt, die Mittagsbetreuung spendierte das Vlies, damit die Erde nicht aus den Obstkisten fällt und Frau Pick kaufte jede Menge Kressesamen.
In fünf Gruppen aufgeteilt, füllten die Kinder der 1. Klasse nun die Erde ein und streuten die Kressesamen in Form einer großen 50 darüber.

Fleißig gossen die Erstklässler nun jeden Tag die Obstkisten und beobachteten gespannt deren Veränderung. Schnell wuchsen die Keimlinge und nach ein paar Tagen erkannte man in jeder Kiste eine schöne, grüne Kresse-50.

Zur Freude der Kindergärten in Soyen verteilten die Lehrkräfte der ersten beiden Klassen mit einigen Schülern je eine Kresse-50 an die Kindergartenkinder.
So können sich auch diese am Geburtstag der Grundschule kulinarisch erfreuen.

Im Schulhaus erhielt jede Klasse ein Obstkörbchen und einige Schulklassen werden mit einem Butterbrot-Frühstück die Kresse genießen. Guten Appetit!

Elisabeth Pick

„Zeig uns Deinen Lieblingsplatz in der Schule“

Malwettbewerb und Sportfest an Soyener Grundschule zum 50. Geburtstag

Die Feierlichkeiten zum 50. Geburtstag der Soyener Grundschule gehen weiter. Der Elternbeirat organisierte einen Malwettbewerb, der unter dem Motto *„Zeig uns Deinen Lieblingsplatz in der Schule“* stand und er wurde von den Buben und Mädchen im Kunstunterricht begeistert umgesetzt. Favoriten waren der Pausenhof, der Sportplatz und die Schulbücherei. Auch das eigene Klassenzimmer wurde einige Male gemalt.

Aus jeder Klasse wurden fünf Sieger ausgewählt und nach dem Sportfest fand die große Siegerehrung statt. Die Hauptpreise wurden von der Raiffeisenbank gespendet und für die vierten und fünften Plätze gab es Geschenke von der Sparkasse. Unter großem Applaus ihrer Klassenkameraden durften die glücklichen Sieger ihre Preise in Empfang nehmen.

Aber auch die anderen Künstler mussten nicht traurig sein, denn für sie gab es, ebenfalls gesponsert von der Raiffeisenbank, kleine Trostpreise.

Nach drei Jahren pandemiebedingter Pause konnte heuer auch endlich wieder ein Sportfest stattfinden. Neben den klassischen Disziplinen Weitwurf, Laufen und Weitsprung durften sich die Kinder unter anderem auch im Sackhüpfen und einer Schwammschlacht versuchen.
„Das war ein toller Tag für die Kinder“, freute sich Rektorin Daniela Birken.

Zum Abschluss des Vormittags gab es für alle noch ein Eis, spendiert vom Bürgermeister Thomas Weber.

Tanja Geidobler

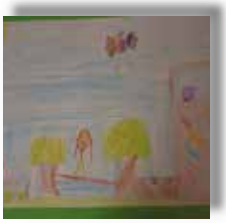

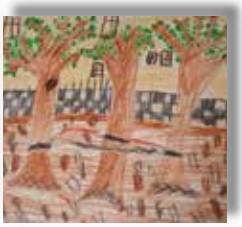

Grundsteuerreform 2025 Wo finde ich Informationen, Formulare, Ansprechpartner?

Sehr geehrte Grundstückseigentümer,
auch in dieser Ausgabe des Soyener Bürgerblattes möchten wir Sie zum Thema Grundsteuerreform informieren. Wir haben nun alle Informationen zum Ausfüllen der Grundsteuererklärung für Sie auf unserer Homepage zusammengefasst. U.a. finden Sie dort auch die entsprechenden online-Formulare.

Ausfüllen der Grundsteuererklärung – Wir helfen Ihnen dabei!

Die Erklärung können Sie **ab dem 1. Juli 2022** abgeben. Hierfür haben Sie in Bayern drei Möglichkeiten:

- bequem und einfach **elektronisch über ELSTER - Ihr Online-Finanzamt** - unter https://www.elster.de
- als **graues PDF-Formular ausschließlich zum Ausfüllen am PC** und anschließendem Ausdruck
- als **grünes Papier-Formular zum handschriftlichen Ausfüllen** (ab 1. Juli 2022 verfügbar in den Finanzämtern sowie den Verwaltungen der Städte und Gemeinden in Bayern)

Falls Sie das grüne Papierformular zum handschriftlichen Ausfüllen, wenden Sie sich bitte im Rathaus an Herrn Bauer, Zimmer 4.

Checkliste Grundsteuererklärung für ein Wohngrundstück

Welche Formulare brauchen Sie mindestens?
BayGrSt 1 – Anleitung Hauptvordruck
BayGrSt 2 – Anleitung Anlage Grundstück
BayGrSt 3 – Anleitung Anlage Land- und Forstwirtschaft
BayGrSt 3A – Anleitung Anlage Tierbestand
BayGrSt 4 – Anleitung Anlage Grundsteuerbefreiung/ -ermäßigung

GRUND STEUER REFORM

Diese und weitere Informationen zum Thema Grundsteuerreform finden Sie unter:
https://www.soyen.de/grundsteuerreform/

Gemeinde Soyen

Die **Gemeinde Soyen**

sucht zum Beginn des neuen Schuljahres

eine/n Mitarbeiter/in, m/w/d

zur Mittags- und Hausaufgabenbetreuung
an der Grundschule Soyen (1.-4. Klasse)
Wöchentliche Arbeitszeit: ca. 6 Stunden

Die Bezahlung erfolgt nach TVöD auf der Basis einer geringfügigen Beschäftigung. Sie sind flexibel, einsatzbereit, beschäftigen sich gerne mit Kindern und können den Anforderungen an die Hausaufgabenbetreuung gerecht werden, dann rufen Sie das Team der Mittagsbetreuung gerne an: Tel.: 08071/904 2134 (Petra Altinger) oder melden Sie sich im Rathaus Soyen, Tel.: 08071/9169-13 (Georg Machl). Informieren Sie sich unverbindlich, das Team der Mittagsbetreuung hofft und freut sich auf Ihr Interesse.

Gemeinde Soyen, Riedener Str. 11, 83564 Soyen, Tel. 08071/9169-0