Minibagger-Betrieb

Baggerverleih, auch mit Fahrer
Maschinenverleih,
z.B. Specht für Betonabbruch,
Erdbohrer, Baggerholzspalter

Baptist Albrecht
Ensdorf 32 a
84559 Kraiburg
Tel.:0171 - 4 92 40 61
Mail: baptist-albrecht@freenet.de

Hausgeräteservice
Reparatur und Verkauf

Arthur Axenböck
Stauden 4 Soyen

Mobil: 0172/9 45 73 18
Tel.: 08073/91 52 40 Fax: 08073 /91 52 39

ELISABETH MÜCKE
Blumenhandwerk

- Schnittblumen
- Hochzeitsblumen
- Trauerblumen
- Grabpflege

t: 08071 - 75 53 m: 0176 - 610 12 985
Eßbaumstrasse 13 83564 Soyen

Wir bauen für Generationen

BAUGESCHÄFT WILHELM GRUNDNER

BAUEN mit HERZ und VERSTAND

- Wohnbau
- Schlüsselfertiger Bau
- Wohnungsbau
- Gewerbebau
- Landwirtschaftsbau
- Umbau / Sanierung
- Planung
- Energieberatung
- Denkmalschutz
- Gewölbe
- Putze
- Baumaterial
- Gerüste
- Verleih

Hub 1 | 83564 Soyen | 08073 - 446
www.bauen-mit-grundner.de

Qualität mit Brief und Siegel. www.innungsqualitaet.de

Bäckerei
Federkiel

Frische Backwaren aus eigener Produktion
mit Mehl aus der Region
Stehcafe
Kaffee aus dem Hause Dinzler

83564 Soyen, Dorfstraße 7 08071 - 6946

www.iie-gmbh.de
iie GmbH & Co. KG
Hersteller von Mechatroniksystemen in Soyen

Wir suchen Verstärkung für unser Produktionsteam!

Bewerben Sie sich per E-Mail oder rufen Sie uns an, gerne Quer-, Neu- und WiedereinsteigerInnen!
E-Mail: ingrid.doerrer-petersen@iie-gmbh.de
Telefon: 08071 10 34 00

Liebe Bürgerblattleser,
aus bekannten Gründen ist es uns auch in dieser Ausgabe nicht möglich, einen Terminkalender abzudrucken. Die Zeit scheint stillzustehen. Weder sportliche noch gesellschaftliche Veranstaltungen sind momentan wenig, bis gar nicht möglich. Selbst das politische, kommunale Leben hat sich verändert. Alles läuft reduzierter, auch in unserer Gemeinde. Und das ist auch gut so, um endlich dem "Virus" Paroli zu bieten. Dennoch werden wir über die SoyenApp versuchen, weiterhin vom gemeindlichen Geschehen zu berichten. Für Berichte, Beiträge und evtl. Termine von Vereinen und Institutionen unserer Gemeinde sind wir dankbar. Auch dem Einsenden von Leserfotos, das unseres Erachtens den App-Auftritt bereichert, stehen wir weiterhin aufgeschlossen gegenüber. Also scheuen sie sich nicht, uns ein wenig zu unterstützen.

Bleiben Sie gesund. Peter & Toni

Kontakt: mp.oberpriller@gmx.de

!

Das nächste Bürgerblatt erscheint ca. am 08.04.2022

Redaktionsschluss ist am 15.03.2022

Praxis für Evolutionspädagogik®
DENKARIUM
Die Lernberatung in Ihrer Nähe

Gezielte Hilfe bei:
Lernblockaden
schlechte Noten
ADS/ADHS
Prüfungsängsten
LRS (Lese-Rechtschreibschwäche)
etc.

Mit der einzigartigen Kombination aus der Neurologie, Kinesiologie und Evolutionspädagogik®

Denkarium · Nadine Lüke
Heubergweg 12 · 83564 Pfaffing
Telefon: 08076 - 889 65 34
www.lernberatung-denkarium.de

Neue Firmtermine Rieden / Soyen

Anfangsgottesdienst:
am 02. April 2022 um 18:00 Uhr
in der Pfarrkirche St. Michael Attel

Biblischer Elter- und Patenabend:
am 03. Mai 2022 um 19:30 Uhr
im Pfarrzentrum Soyen

Biblische Firmstunde, mit anschl. Beicht- oder Glaubensgespräch:
am 02. Juli 2022 von 09:00-13:00 Uhr
im Pfarrzentrum Soyen

Firmlings-Jugendgottesdienst:
am 09. Juli 2022 um 18:00 Uhr
in der Pfarrkirche St. Michael Attel

Probe zur Firmung:
am 19. Juli 2022 um 18:3Uhr
in der Pfarrkirche St. Antonius Reitmehring

Firmung:
in der Pfarrkirche St. Antonius Reitmehring
am 20. Juli 2022 um 14:00 Uhr
durch Dekan Klaus Vogl aus Rott a. Inn

Kindergottesdienst-Team

Ein Adventsgärtlein war auf der Wiese am Pfarrzentrum aufgebaut. Wir bedanken uns bei allen mitwirkenden Familien. Ihr habt durch Euer Dasein den Lichterkreis zum Leuchten gebracht. Der Familie Marianne und Georg Ganslmeier, Reiten, einen herzlichen Dank für das Bereitstellen von Hänger und Reisig.

Euer Kindergottesdienst-Team Rieden-Soyen

Ein schöne Fotografie von einer gelungenen Weihnachts-Aktion

Als Soyen eine große Gemeinde wurde

Vor 50 Jahre wurden Teile von Schleefeld, Allmannsau und die Gemeinde Schlicht eingemeindet

1968 wird Hans Zoßeder Bürgermeister der Gemeinde Soyen und sollte es fast 30 Jahre bleiben. Sein Vorgänger Josef Hamberger, Strohreit, war im Amt verstorben. Hans Zoßeder und seiner Frau Lia wird schnell klar, dass sich ihr Leben jetzt drastisch ändern würde. Allein schon, weil es damals noch üblich war, dass ein Bürgermeister sein Privathaus für die Amtsgeschäfte zur Verfügung stellt.
Hans Zoßeder: „Wir sind nach oben gezogen. Das Haus war für zwei Familien gebaut, wir haben im oberen Stock logiert. Ich habe mein Schlafzimmer ausgeräumt, da haben wir das Büro eingebaut. Wir haben erst ein paar Möbel kaufen müssen. Das hat der Gemeinderat nur schweren Herzens genehmigt, weil ja das andere ‚auch gelangt' hätte. Schwierig, so war das damals. Da wo die Küche ist, das war die Gemeindekanzlei - eine sehr schöne! Und unser Wohnzimmer, das war das sogenannte Bürgermeisterzimmer. Da haben Trauungen und sonstige Feierlichkeiten stattgefunden. Wenn eine Trauung war, hat die Bärbel, die hat damals schon Harfe gespielt, jede Hochzeit mit der Harfe begleitet."

Die Gemeinde Allmannsau wurde zum 1. Juli 1971 aufgelöst und den Gemeinden Haag, Soyen und Rechtmehring eingegliedert. Der Bereich zwischen Lengmoos und dem Nasenbach bei Soyen/Schleifmühle mit einer Fläche von rund 420 Hektar wurde Soyen zugeordnet. Von den 607 Einwohnern wurden 174 nach Soyen eingegliedert.
Der Auflösung der Gemeinde Allmannsau ging eine Besprechung am 14. April 1971 der betroffenen Bürgermeister Stein (Allmannsau), Huber (Haag), Krug (Rechtmehring) und Zoßeder (Soyen) voraus. Nach eingehender Beratung und Aussprache einigten sich die beteiligten Gemeindevertreter auf einen Vorschlag zur Aufteilung der Gemeinde Allmannsau.

Rollschränke und Schreibmaschine wurden verteilt
In dem Vorschlag sind einmal die Wünsche der Bevölkerung weitgehendst berücksichtigt und zum anderen würden die zukünftigen Gemeindegrenzen einen vernünftigen Verlauf nehmen. Dieser Vorschlag wird in einer Bürgerversammlung der Bevölkerung erläutert, Änderungswünsche könnten noch eingearbeitet werden. In der Sitzung vom 17. Mai 1971 wurde der Aufteilung einstimmig zugestimmt.
Das bewegliche Vermögen der Gemeinde Allmannsau wird wie folgt aufgeteilt: Je ein Rollschrank geht an Rechtmehring beziehungsweise Soyen und die Schreibmaschine erhält der Markt Haag. Die Gemeinde Allmannsau hatte zu dem Zeitpunkt keine Schulden.
Lesen Sie demnächst: Das mit der Freiwilligkeit war im Falle von Soyen und Schlicht so eine Sache…

Das mit der Freiwilligkeit der Gebietsreform ist im Falle von Soyen und Schlicht so eine Sache. Der Gemeinderat Soyen beantragt in seiner Sitzung vom Oktober 1970 bei der Gemeinde Schlicht die Gemeindezusammenlegung.

Allmannsaus Bürgermeister Franz Stein

Schlicht hatte über 200000 DM Schulden
Sollte der Zusammenschluss der beiden Gemeinden nicht zustande kommen, sei mit einer Kürzung oder auch Streichung von Zuschüssen für Straßenbau, Wasserversorgung und dem gemeinsam geplanten Schulhaus-Neubau zu rechnen. Man ersucht die Gemeinde Schlicht bei der bevorstehenden Landtagswahl im November 1970 einen Bürgerentscheid über die Gemeindezusammenlegung im Zuge der Wahl zu veranlassen.
Die Haushaltslage der Gemeinde Schlicht wurde von den Schlichter Gemeinderäten in der Sitzung vom März 1969 bereits als angespannt und sehr kritisch beurteilt und ein Antrag auf Bedarfszuweisung im Hinblick auf die gegenwärtige finanzielle Notlage gestellt. Das Problem entstand durch notwendige Baumaßnahmen und die schon viele Jahre fehlende Schlüsselzuweisung.
Hans Zoßeder: „Die Schlichter wollten grundsätzlich allein bleiben. Da hat es keine Einigung gegeben. Es war eine Bürgerversammlung, die im Februar 1971 stattgefunden hat. Beim Wirt in Rieden.
Da hat Landrat Bauer (Josef Bauer, Landrat des Landkreises Wasserburg 1970 bis 1972) in der Versammlung am Schluss gesagt: ‚Sollten die Gemeinderäte mit der Zusammenlegung mit Soyen nicht einverstanden sein, würde er den Beschluss unterstützen. Sie können sich dann orientieren und alleine bleiben.'
Das Schlusswort von Bürgermeister Eduard Kleiner war, ich vergesse es meiner Lebtag nicht: ‚Nur durch die Zusammenlegung mit Schlicht könnte sich Soyen aus seinem Chaos retten.'
Das war wörtlich vom Kleiner! Aber ich habe gedacht: Wer hat da Chaos? Ich ja wohl nicht!
Damals hat Schlicht über 200000 DM Schulden gehabt, Soyen 37000 DM. Schlicht hatte durch den Straßenbau, die hatten mehrere Straßen ausgebaut, die höheren Schulden. Obwohl in Schlicht die ausgebauten Straßen alle über den Straßenzweck-

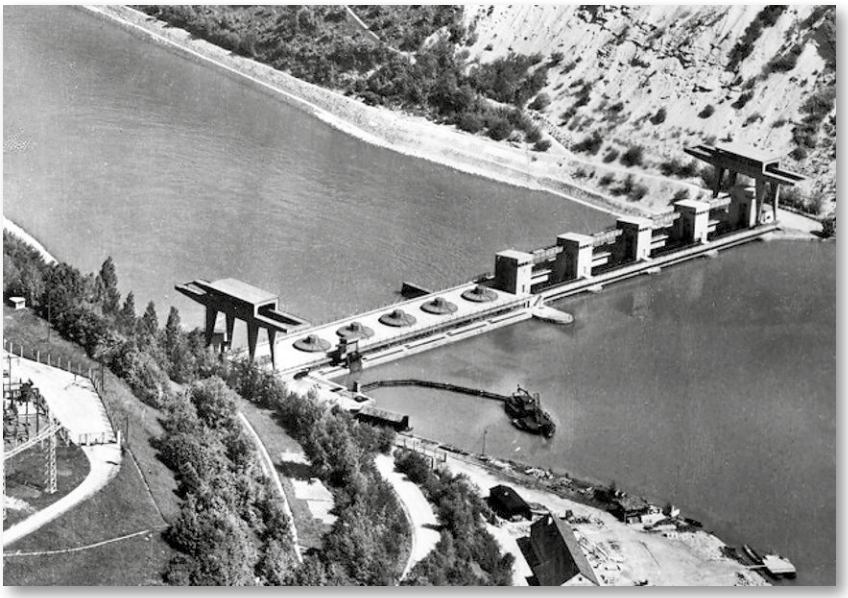

Als Soyen eine große Gemeinde wurde

Vor 50 Jahre wurden Teile von Schleefeld, Allmannsau und die Gemeinde Schlicht eingemeindet

Die damaligen Bürgermeister der Gemeinde Schlicht und Soyen, Eduard Kleiner und Hans Zoßeder

verband Wasserburg gebaut wurden, war kein Quadratmeter Grund erworben, keine Vermessung, alle Straßen, die Soyen von Schlicht übernommen hat, wurden erst von der Gemeinde Soyen vermessen und der Grunderwerb erledigt."

Es knistert zwischen den Gemeinden – und das nicht gerade im romantischen Sinn. Erst in einer späteren Gemeinderatssitzung der Schlichter, wieder beim Wirt in Rieden (14. April 1971), wendet sich das Blatt.

Hans Zoßeder ist auf Bitten des Zweiten Bürgermeisters der Gemeinde Schlicht, Georg Zenz, vor Ort und nutzt damals einen Ort der Stille, um auf unkonventionelle Art letzte Überzeugungsarbeiten zu leisten und eine Abstimmung herbeizuführen.

Hans Zoßeder: „Da hat Kleiner dann gesagt: ‚Jetzt machen wir Pause. Pinkelpause.' Na gut, dann sind die alle raus, ich bin nachgegangen. Dann habe ich zu einem der Räte gesagt, ich glaube zum Schmied Simon: ‚Jetzt nehmt einen Zettel und schreibt ‚ja' oder ‚nein'! So hat die Wirtin dann den Frucade-Block rausgerissen. Da hat jeder ‚ja' oder ‚nein' draufgeschrieben. So hat es die geheime Abstimmung ergeben, den Willen haben sie bezeugt: Sechs mit ‚ja'. zwei mit ‚nein'. Wenn man heute die Bücher liest, steht nur eine mit ‚nein'. Weil ich dann gefordert habe, sie

Die Gemeinden hatten damals (1969/70) die Chance, sich freiwillig zu vereinigen. Andernfalls würde später eine Zusammenlegung vom Innenministerium angeordnet, ohne noch groß auf die Wünsche der Gemeinden Rücksicht zu nehmen. So gab es im November 1969 im Gasthaus Grill in Soyen auf Einladung von Bürgermeister Zoßeder eine Besprechung mit allen Bürgermeistern und Gemeinderäten über die Zusammenlegung der Gemeinden Soyen und Schlicht sowie Teilen von Allmannsau und Schleefeld. Die Vertreter des Landratsamts Wasserburg, Oberregierungsrat Müller, Dr. Marschall und Regierungsoberinspektor Egglseder führten aus, dass bei einem freiwilligen Zusammenschluss der Gemeinden vom Staat ein Betrag von 402000 DM für die Gemeinden zu erwarten ist, der sich auf sieben Jahre verteilt. Außerdem wäre mit einer größeren Bezuschussung vom Staat für den Straßenbau, die Errichtung eines Verwaltungsgebäudes und Ähnlichem zu rechnen. Nach eingehender Diskussion schlug Zoßeder vor, die Gemeinden Schlicht, Schleefeld und Allmannsau möchten bis zum 15. Januar 1970 Stellung nehmen.

Das neue Gemeindezentrum Soyen, von links das neue Schulgebäude, das Rat- und Feuerwehrhaus das Pfarrzentrum und das Baugebiets Soyen Ost 1. rechts das neubezogene Schulgebäude

Als Soyen eine große Gemeinde wurde

Vor 50 Jahre wurden Teile von Schleefeld, Allmannsau und die Gemeinde Schlicht eingemeindet

Der damalige Bürgermeister aus Wasserburg, Gabriel Neumaier sowie Soyens früherer Bürgermeister Josef Hamberger

müssen noch Handzeichen geben und abstimmen. Sonst ist es kein Beschluss. So ist es gekommen, dass Schlicht in Soyen eingemeindet wurde. Es war aber eine Sache, die beim Wirt von Rieden im Häusl draußen ausgeredet worden ist. Schon interessant, das weiß kein Mensch.
Wenn ich das nicht mal erzählen kann, dann erfährt es niemand. Es hat sich ja nichts verändert für Schlicht, alles nur verbessert. Schlicht hat heute eine Gemeindeverwaltung, wie sie sie noch nie hatte. Schlicht hat heute alle asphaltierten Straßen von der Gemeinde Soyen erworben bekommen und vermessen. Die anderen, die noch nicht ausgebaut waren, haben wir noch ausgebaut. So ist es für Schlicht gelaufen."
Die Gemeinde Soyen in ihrer heutigen Form – Hans Zoßeder hat sie vorgedacht und durchgesetzt. Die „Frechheit", die ihm einst sein Amtsvorgänger Hamberger unterstellt hat, hat sich ausgezahlt. Hans Zoßeder, Altbürgermeister und Ehrenbürger der Gemeinde Soyen, ist im März 2020 im Alter von 88 Jahren verstorben.

Text: Karl Fischberger,
Fotos: Archiv Gemeinde Soyen & SBB

Danke Karl, für die Leihgabe deines Artikels

Das Soyener Bürgerblatt

Rentenberatung
PARZINGER & KÜRZEDER
Ingrid Parzinger
Registrierte Rentenberaterin
info@rentenberatung-parzinger.de
Patricia Kürzeder
Registrierte Rentenberaterin
Diplom-Verwaltungswirtin(FH)
info@rentenberatung-kuerzeder.de
Hauptstraße 11 - 83527 Haag Obb. - Tel. 08072 3729120
Termine nach Vereinbarung
www.rentenberatung-kuerzeder.de

Schranne
Cafe · Konditorei · Brot
Hinterberger
Aktuelle Öffnungszeiten: Dienstag bis Sonntag 9 bis 17 Uhr
Telefon 080 71/922 94 65

Gebietsreform 1971
Soyen
Allmansau
Schlicht
Schleefeld

Der Altlandkreis Wasserburg bis 1970

Ferienwohnungen

Familie Kern
Alleestraße 17
83564 Soyen
Tel.: 08071/3698
Mobil:0174/7191629

Kern`s Hoamat
www.kerns-hoamat.de

VORSORGE UND ABSICHERUNG
RUND UMS THEMA GESUNDHEIT

Nutzen Sie jetzt den Vor-Ort-Service!
Anruf/Mail genügt!

KRANKENTAGEGELD - GEHALTS-SCHUTZ
ohne Gesundheitsprüfung möglich

STATIONÄR
- sofortiger Versicherungsschutz für 1-Bettzimmer Chefarzt
- die Absicherung ist mit täglichem Beginn möglich
- Kurabsicherung ohne Gesundheitsprüfung bis 160 EUR möglich
- Krankenhaustagegeldabsicherung ohne Gesundheitsprüfung bis 65 EUR

AMBULANT
- Top Lösungen für Impfungen und Medikamente ohne Wartezeit
- Heilpraktiker Top-Lösungen ohne Wartezeit bis 2000 EUR/je KJ.
- Verschreibungspflichtige Medikamente die nicht von der GKV übernommen werden
- Sofortiger Versicherungsschutz
- auch für Vorsorgeuntersuchungen und Impfungen

MONIKA NIEDERMEIER Bankkauffrau (IHK)
Geschäftsstelle Soyen | Kafflberg 9 | 83564 Soyen
Telefon 08071 92 23 713 | Mobil 0177 14 058 15
Monika.Niedermeier@compexx-vertrieb.de

compexx FINANZ

Deine Fahrschule in Haag - Soyen - Freimehring
WEILNHAMMER
FAHRSCHULE
FÜHRERSCHEIN BESTANDEN

Sei auch Du dabei !
Meld Dich gleich an !

Ausbildung in allen Klassen
Am Marktplatz 21
83527 Haag in Obb.
Tel.: 08072/8452
www.fahrschule-wh.de

Landschaftspflege
Andreas Berger

- Pflege von Steilhängen, Obstgarten, usw.
- Doppelmessermähwerk
- Mulchen
- Weidepflege
- Kleinballenpressen

Tel. 0176 61845763
Seeburg 1 a
83564 Soyen
E-Mail
andreas.berger.3@web.de

GmbH Baugeschäft
Hinmüller
Schlüsselfertiges bauen - Rohbau - Estrich
Verputz - Gerüst - Pflasterarbeiten - Altbausanierung

Jürgen Hinmüller
Geschäftsführer
Schlicht 5
D- 83564 Soyen

Tel.: 08073 - 1650
Mobil 0171 8933934
hinmueller@t-online.de
www.hinmüller.de

Kfz - Ralf Gilhuber
Unfallinstandsetzung
Reparaturen aller Art
• TÜV + Kundendienst • Hol- u. Bringservice

KFZ- Meisterbetrieb
83564 Soyen • Kasten 1
Telefon 08073 - 2009
e-mail: ralf.gilhuber@t-online.de

Zimmerei Holzbau
Bauen mit ökologischen Baustoffen
WAGENSTETTER
Beratung • Planung • Ausführung aus einer Hand • Austockungen
Ökologischer Holzhausbau und Vollwärmeschutz • Fenster
Ulrich Wagenstetter
Zimmerermeister staatl. geprüfter Hochbautechniker
83564 Soyen • Maierhof 43 • Tel. 0162 / 3 10 96 03
E-Mail: ulrich.wagenstetter@gmx.de

Laden im Thal – Neueröffnung nach Erweiterung

Claudia & Henry Förtsch in ihrem neuen Laden im Thal

Ein Novum, der Unverpackt-Bereich

Groß und übersichtlich, der erweiterte Obst- Gemüsebereich

„Alles frisch“ im Laden im Thal! Henri und Claudia Förtsch haben ihren Hofladen erweitert und modernisiert, um den Kunden mehr Raum für einen bequemen Einkauf zu bieten. Das bestehende Gebäude wurde dafür durch einen luftigen, hellen Anbau aus Holz und Glas mit Dachbegrünung ergänzt. Durch eine neue automatische Schiebetür gelangt man „barrierefrei“ in den großzügigen Eingangsbereich, der auch als Treffpunkt und Aktionsfläche dienen soll. Das Sortiment kann auf der neuen Fläche übersichtlicher präsentiert werden. Es wurde um Baby- und Heimtiernahrung ergänzt. Zwei Einzelkassen sollen sicherstellen, dass man am Schluss des Einkaufs zügig bezahlen kann. Beim Verlassen des Ladens entfällt das lästige Bugsieren des vollen Einkaufswagens über die bisherige Türschwelle. Im „neuen“ Laden wurde ein Unverpackt-Bereich eingerichtet, in dem man Reis, Nudeln, Hülsenfrüchte und viele andere Produkte aus Glassilos selbst in mitgebrachte Gefäße abfüllen kann. Generell stehen Henri Förtsch und sein Team voll hinter dem Gedanken des verpackungsfreien Einkaufens und möchten dies im Laden weitestgehend ermöglichen. Beim Obst & Gemüse stehen Schüsseln für den „tütenlosen“ Transport der Ware an die Kasse bereit und an der Theke füllen die Mitarbeiterinnen Wurst und Käse gern in saubere, mitgebrachte Gefäße. Finanziert wurde die Investition zum größten Teil über Genussrechte. Dies ist ein Finanzierungsmodell, vor allem für kleine und mittlere Betriebe, bei dem sich Kunden als stille Gesellschafter am Unternehmen beteiligen und dafür Naturalzinsen in Form von Ladengutscheinen erhalten.

Laden im Thal, Thal 4, 83564 Soyen, Tel.: 08071 / 51185
www.laden-im-thal.de
Öffnungszeiten: Montag – Freitag 8:00 bis 18:00 Uhr, Samstag 8:00 bis 13:00 Uhr

Inneneinrichtung
Manfred
GÜTTER
Fenster · Türen · Massivmöbel · Kücheneinrichtung
Oed 3 · 83564 Soyen · Tel. 08071- 51441 Fax-1043052
e-mail: manfred.guetter@t-online.de

Maria Schlosser
STEUERBERATERIN
Hochfeldstraße 2
83549 Eiselfing
Tel.: 0 80 71 / 922 67-51
Fax: 0 80 71 / 922 67-52
info@steuerberaterin-schlosser.de
www.steuerberaterin-schlosser.de

H. Maußen
AntiStaub-Holzpellets
Heizöl · Diesel · Benzin
Aral Schmierstoffpartner
08071 / 22 35
83564 Soyen
www.maussen.de

WOHNEN & LICHT
ANTIK · MODERN
TONI WAURISCH
Tel. 08039-4201 · Lehen 16 · 83539 Pfaffing · Fax 08039-4271
MÖBEL · LAMPEN · STOFFE
Öffnungszeiten:
Di.-Fr. von 9.00-12.00 Uhr und 14.30 -18.00 Uhr Sa. 9.00-13.00 Uhr
Sie finden uns am Kreisverkehr zwischen Rott/Inn und Lehen

Soyener Helferkreis für Asylanten sagt Danke

Helferkreis Soyen

Unter Beachtung der Corona-Hygienevorschriften wurden die Geschenke noch vor Weihnachten an alle Bewohner persönlich übergeben. Leider konnten wir auch in diesem Jahr wieder nicht gemeinsam feiern und Lieder singen. Aber - wir sind guter Dinge, dass dies alles bald wieder möglich sein wird und freuen uns auf die nächsten Veranstaltungen, gemeinsam mit den Geflüchteten und Soyener Bürgern: Radlwerkstatt am Bauhof, Sommerfest „… über Zaun und Grenze hinweg“, Helferkreistreffen und die nächste Weihnachtsfeier. Der Helferkreis bedankt sich nochmals bei allen Mitwirkenden.

… an die Schüler der Grundschule Soyen für die vielen kreativen Weihnachtskarten. Dadurch Bekam jedes Weihnachtsgeschenke eine persönliche Note.

Der Soyener Helferkreis bedankt sich für die finanzielle und materielle Unterstützung. Es konnten folgende Spenden weitergegeben werden: Teppiche, Wolldecken, Haushaltsartikel (u.a. Kochtöpfe), altersgerechtes Spielzeug (Puzzle, Bücher, Bälle, Puppen), Hygieneartikel, Handtücher und Einkaufsgutscheine in Höhe von 10 € für ein afrikanisches Lebensmittelgeschäft in Wasserburg. Solidarität und Menschlichkeit sind Grundlage für ein friedliches Miteinander. Herzlichen Dank. Helferkreis Asyl, Soyen

Neues aus dem Integrationskindergarten

Wir suchen den Winter

Integrations Kindergarten

Wir freuen uns über ein neues Jahr und hoffen, dass wir ohne weitere große Einschränkungen durch diese turbulente Zeit kommen. Hier im Integrationskindergarten haben wir uns mittlerweile sehr gut in unseren Gruppen eingefunden. Im Haus in der Gartenstraße fühlen sich unsere Jüngsten geborgen und haben dort ihr Reich. Im Wald in Daim erforschen die etwas älteren Kinder die Natur und dürfen frei spielen und toben, und am Bauernhof in Taubmoos erleben die großen Kindergartenkinder direkt wie es so zugeht, in den Ställen und auf dem Feld.

In der Waldgruppe hatten wir bereits vor Weihnachten mal ein wenig Glück mit dem Schnee. Voller Freude bauten die Kinder große Schneekugeln und sausten den Berg hinab. Dabei ging es meist ganz schön zu am Hang! Man muss mutig runter und tapfer immer wieder hinauf. Aus der Bahn - ist dabei wie eh und je ein wichtiges Kommando und will gelernt sein. Aber im Januar, nach den Weihnachtsferien, war dieses Vergnügen schon wieder vorbei. Jedoch brachten uns die frostig kalten Tage eine andere Freude: Morgens sah die Welt ganz zauberhaft aus und der Raureif funkelte in den ersten Sonnenstrahlen. Auf unserer Suche nach dem Winter entdeckten wir dann sogar noch eine ehemals überschwemmte Wiese, die herrlich gefroren war. Die Kinder hatten hier ihren Spaß, denn man konnte wunderbar darüber schlittern - wild oder elegant. Interessant waren für uns auch die ganzen gefrorenen Grashalme und Blätter, die ganz anders wirkten als im Sommer. Danach hatten wir großen Hunger und ließen uns die Brotzeit am warmen Ofen schmecken. Und bei einem Märchen über König Winter, Väterchen Frost und Mütterchen Tau, ruhten wir uns gemeinsam aus… und hoffen weiter auf noch mehr winterliche Tage!

Isabella Wolferstetter für den Integrationskindergarten

Einen Heidenspaß hatten die Kinder auf der Eisfläche

Neues aus der Kita Soyen

Verkehrserziehung
In diesem Jahr werden die Vorschulkinder wieder mit einer Lernhilfe zur Verkehrserziehung ausgestattet.
Volker Gütter von nah & gut Gütter aus Rieden hat uns diese Hefte dankenswerter Weise gesponsert. Vielen lieben Dank dafür!! Die Kinder bekommen die Hefte in einem angemessenen Rahmen zu gegebener Zeit überreicht.

Besuch vom Chiemsee - Kasperl
Im Januar bekommen wir Besuch vom Chiemsee-Kasperltheater. Dieses hat uns kostenlos eine Vorstellung gegeben, als Übung für die Premiere des neuen Stückes „Wiggerl der Märchenkönig & das Schlossgespenst“. Auf Initiative des Elternbeirates wurden wir als Einrichtung ausgewählt und die Vorschulkinder kamen in den Genuss einer lustigen, bayerischen Kasperlvorstellung.

Anmeldung:
Die Anmeldung für das Kita – Jahr 2022/23 läuft bereits. Alle Eltern, die ihre Kinder für Krippe (ab einem Jahr) und Kindergarten anmelden möchten, können dies bis spätestens 25.02.2022 machen. Sie können ein Anmeldeformular (zu finden auf der Homepage unter www.4kitas.de) ausfüllen und in der Kita abgeben oder telefonisch unter 08071-1771 ein Anmeldegespräch vereinbaren.
Anmeldungen, die nach dem 25.01.22 eingehen, können bei mangelnden Plätzen nicht mehr berücksichtigt werden.
Kindertagesstätte digital
Die Kindertagesstätte St. Peter nimmt seit Herbst 2021 an der Kampagne „Kita – Digital“ teil. Diese Aktion wird unterstützt vom Staatsministerium und vom Institut für Frühpädagogik (IFP) in München. Ziel des Ganzen soll sein, dass die Kinder einen verantwortungsbewussten Umgang mit den digitalen Medien lernen. Zwei Kolleginnen aus der Kita wurden an insgesamt drei Fortbildungstagen zum Thema Mediennutzung geschult und jetzt kann das Gelernte in die Praxis umgesetzt werden. Zwei Medienexperten, die die Kampagne begleiten, stehen auch weiterhin für die Kita zur Verfügung. Die Schwerpunkte sind Fotografie, Audioaufnahmen und Filmgestaltung. Mit verschiedenen Apps, die alle vom IFP geprüft und freigegeben wurden, können die Kinder mit den eigens dafür angeschafften Tablets Fotografieren, Fotocollagen erstellen, Bildbearbeitung ausprobieren, Hörbeispiele aufnehmen und gestalten oder auch schon erste Trickfilme oder Bildergeschichten aufnehmen. Die Tablets sind so präpariert, dass die Kinder diese ohne Bedenken verwenden können, sozusagen kindersicher gemacht.
Nicht nur die Handhabung des Tablets soll geübt werden, sondern auch der verantwortungsbewusste Umgang mit Fotos (z.B. wird vorher gefragt, ob das Foto gemacht werden darf oder hinterher überlegt, ob das gemachte Bild bleibt oder wieder gelöscht werden soll) oder sonstigen Medien. Das soll die Kinder v.a. für später sensibilisieren, sodass z.B. nicht unreflektiert Bilder in den sozialen Medien landen, die dort nichts zu suchen haben.
Ziel ist, die Kinder durch das angeleitete Tun mit dem Medium vertraut zu machen und einen altersgerechten und achtsamen Umgang einzuüben.
Wir haben zwei Tablets zur Verfügung, die in allen Gruppen je nach Bedarf Verwendung finden. Eine Gruppe hat beispielsweise vor Weihnachten Lieder aufgenommen und den Eltern in der Bringzeit vorgespielt. Eine andere Gruppe lässt die Kinder Seiten für die Erinnerungsbücher selbst gestalten. So zeigen sich nach und nach vielseitige Einsatzmöglichkeiten für die neuen Geräte. Wir freuen uns, dass wir mit 10 anderen Kitas ausgewählt wurden, bei dieser Kampagne mitzumachen und uns auch auf diesem Gebiet weiter entwickeln dürfen!

Anna Stieglbauer, Leiterin Kita St.Peter

Lebensmittel Getränke Postfiliale
Fam. Gütter
Rieden
nah & gut
Deutsche Post
Tel. 08071-2345 Fax 6845

Gartengestaltung Achatz
Christoph Achatz
Am Leitenfeld 10
83556 Griesstätt
Telefon: 0 80 39 / 9 09 67 02
Telefax: 0 80 39 / 9 09 67 03
Mobil: 01 77 / 6 68 29 92
eMail: info@gartengestaltung-achatz.de
www.gartengestaltung-achatz.de

Juli	August	September	Oktober	November	Dezember
1 Fr	1 Mo 31	1 Do	1 Sa	1 Di Allerheiligen	1 Do
2 Sa	2 Di	2 Fr	2 So	2 Mi	2 Fr
3 So	3 Mi RC	3 Sa	3 Mo Tag der dt. Einheit 40	3 Do RC	3 Sa
4 Mo 27	4 Do	4 So	4 Di R	4 Fr	4 So
5 Di	5 Fr	5 Mo R 36	5 Mi	5 Sa	5 Mo 49
6 Mi RC	6 Sa	6 Di	6 Do RC	6 So	6 Di
7 Do ⚠	7 So	7 Mi RC ⚠	7 Fr	7 Mo 45	7 Mi RC
8 Fr	8 Mo R 32	8 Do	8 Sa	8 Di	8 Do
9 Sa	9 Di	9 Fr	9 So	9 Mi RC	9 Fr
10 So	10 Mi RC	10 Sa	10 Mo 41	10 Do	10 Sa
11 Mo R 28	11 Do	11 So	11 Di	11 Fr	11 So
12 Di	12 Fr	12 Mo 37	12 Mi RC	12 Sa	12 Mo R 50
13 Mi RC	13 Sa	13 Di	13 Do	13 So	13 Di
14 Do	14 So	14 Mi RC	14 Fr	14 Mo R 46	14 Mi RC
15 Fr	15 Mo Mariä Himmelfahrt 33	15 Do	15 Sa	15 Di	15 Do
16 Sa	16 Di	16 Fr	16 So	16 Mi RC	16 Fr
17 So	17 Mi	17 Sa	17 Mo R 42	17 Do	17 Sa
18 Mo 29	18 Do RC	18 So	18 Di	18 Fr	18 So
19 Di	19 Fr	19 Mo R 38	19 Mi RC	19 Sa	19 Mo 51
20 Mi RC	20 Sa	20 Di	20 Do	20 So	20 Di
21 Do	21 So	21 Mi RC	21 Fr	21 Mo 47	21 Mi RC
22 Fr	22 Mo R 34	22 Do	22 Sa ⚠	22 Di	22 Do
23 Sa	23 Di	23 Fr	23 So	23 Mi RC	23 Fr
24 So	24 Mi RC	24 Sa	24 Mo 43	24 Do	24 Sa
25 Mo R 30	25 Do	25 So	25 Di	25 Fr	25 So 1. Weihnachtstag
26 Di	26 Fr	26 Mo 39	26 Mi RC	26 Sa	26 Mo 2. Weihnachtstag 52
27 Mi RC	27 Sa	27 Di	27 Do	27 So	27 Di R
28 Do	28 So	28 Mi RC	28 Fr	28 Mo R 48	28 Mi
29 Fr	29 Mo 35	29 Do	29 Sa	29 Di	29 Do RC
30 Sa	30 Di	30 Fr	30 So	30 Mi RC	30 Fr
31 So	31 Mi RC		31 Mo R 44		31 Sa

R Hausmüll Tonne | RC Hausmüll Container | ⚠ Problemmüll

ABHOLTERMINE BLAUE PAPIERTONNE 2022:

Fr. 28.01.22 Fr. 25.02.22 Fr. 25.03.22 Sa. 23.04.22 Fr. 20.05.22 Sa. 18.06.22 Fr. 15.07.22 Fr. 12.08.22 Fr. 09.09.22 Sa. 08.10.22 Sa. 05.11.22 Fr. 02.12.22 Sa. 31.12.22

Müllabfuhrkalender 2022 Gemeinde Soyen

Gesundheitsamt LANDKREIS ROSENHEIM

Gemeinde Soyen

Kalender 2022

2021 | Soyen | R | RC | ⚠

Liste | Erinnerungsmail | Termine laden | Drucken

Januar	Februar	März	April	Mai	Juni
1 Sa Neujahr	1 Di	1 Di	1 Fr	1 So Tag der Arbeit	1 Mi RC
2 So	2 Mi RC	2 Mi RC	2 Sa	2 Mo R 18	2 Do
3 Mo 1	3 Do	3 Do ⚠	3 So	3 Di	3 Fr
4 Di	4 Fr	4 Fr	4 Mo R 14	4 Mi RC	4 Sa
5 Mi RC	5 Sa	5 Sa	5 Di	5 Do	5 So Pfingstsonntag
6 Do Heilige Drei Könige	6 So	6 So	6 Mi RC	6 Fr	6 Mo Pfingstmontag 23
7 Fr	7 Mo R 6	7 Mo R 10	7 Do	7 Sa	7 Di
8 Sa	8 Di	8 Di	8 Fr	8 So	8 Mi
9 So	9 Mi RC	9 Mi RC	9 Sa	9 Mo 19	9 Do RC
10 Mo R 2	10 Do	10 Do	10 So	10 Di	10 Fr
11 Di	11 Fr	11 Fr	11 Mo 15	11 Mi RC	11 Sa
12 Mi RC	12 Sa	12 Sa	12 Di	12 Do	12 So
13 Do	13 So	13 So	13 Mi RC	13 Fr	13 Mo R 24
14 Fr	14 Mo 7	14 Mo 11	14 Do	14 Sa	14 Di
15 Sa	15 Di	15 Di	15 Fr Karfreitag	15 So	15 Mi RC
16 So	16 Mi RC	16 Mi RC	16 Sa	16 Mo R 20	16 Do Fronleichnam
17 Mo 3	17 Do	17 Do	17 So Ostersonntag	17 Di	17 Fr
18 Di	18 Fr	18 Fr	18 Mo Ostermontag 16	18 Mi RC	18 Sa
19 Mi RC	19 Sa	19 Sa	19 Di R	19 Do	19 So
20 Do	20 So	20 So	20 Mi	20 Fr	20 Mo 25
21 Fr	21 Mo R 8	21 Mo R 12	21 Do RC	21 Sa ⚠	21 Di
22 Sa	22 Di	22 Di	22 Fr	22 So	22 Mi RC
23 So	23 Mi RC	23 Mi RC ⚠	23 Sa	23 Mo 21	23 Do
24 Mo R 4	24 Do	24 Do	24 So	24 Di	24 Fr
25 Di	25 Fr	25 Fr	25 Mo 17	25 Mi RC	25 Sa
26 Mi RC	26 Sa	26 Sa	26 Di	26 Do Christi Himmelfahrt	26 So
27 Do	27 So	27 So	27 Mi RC	27 Fr	27 Mo R 26
28 Fr	28 Mo 9	28 Mo 13	28 Do	28 Sa	28 Di
29 Sa		29 Di	29 Fr	29 So	29 Mi RC
30 So		30 Mi RC	30 Sa	30 Mo R 22	30 Do
31 Mo 5		31 Do		31 Di	

Das Soyener Bürgerblatt

Frau Knörr übergibt das Zepter der Schulbücherei

Coronabedingt nach 18 Monaten wieder Büchereibesuche möglich

Grundschule Soyen

Nach langjährigem Engagement hat unsere Büchereiperle Frau Knörr, das Zepter der Schulbücherei weitergegeben. Sehr erleichtert können wir aber, mit Unterstützung der Gemeindeverwaltung, die Ausleihe der Bücher an unserer Schule für die Schüler weiterhin ermöglichen, denn nach einer kurzen Planungsphase konnten wir eine Nachfolgerin für Frau Knörr finden. So verabschieden wir uns nun mit einem weinenden Auge und einem großen DANKESCHÖN von Frau Knörr, für ihre unglaublich tolle Arbeit zugunsten der im ganzen Landkreis bekannten Schulbücherei und für ihr immer offenes Ohr gegenüber den Kindern und dem Kollegium! Wir wissen alle sehr zu schätzen, welches Juwel an unserer Schule über die Jahre entstanden ist.

Das lachende Auge und ein nicht minder großes DANKESCHÖN geht an Frau Hermann, die sich bereits eingearbeitet hat und die erste Ausleihe seit langem (auch coronabedingt) wieder ermöglichte. Die Freude der Schüler darüber war unübersehbar, denn strahlende Augen beim ersten Büchereibesuch seit eineinhalb Jahren sagten mehr als Worte!

Das Kollegium der Grundschule Soyen bedankte sich von Herzen, auch im Namen der Kinder, mit einem kleinen Geschenk bei Frau Knörr und nahm ihr Angebot, bei Bedarf nach der Pandemie hin und wieder an der Schule vorbeizuschauen und den Kindern vorzulesen, dankend an!

Carola Bellin, im Namen der Schüler und des Kollegiums der Grundschule Soyen

Frau Hermann ist nun die Schulbibliothekarin

Martin Krieg
KFZ- u. LM-Service
Metallbau- Fachbetrieb- Karosserie- Fachbetrieb
83564 Soyen Hinterleiten 1
fon: 08073 - 677 fax: 9169747 Handy 0175 - 5665334

ANTENNENTECHNIK - STEUERUNGSTECHNIK
GEBÄUDEAUTOMATION
ELEKTROINSTALLATION - KOMMUNIKATIONSTECHNIK
ES ELEKTROTECHNIK SCHUBERT
ELEKTROTECHNIK SCHUBERT GMBH & CO. KG
SEEBURG 12 - 83564 SOYEN
Telefon: 08071 922 239 7
Mobil: 0152 377 253 59
www.info@et-schubert.de
www.et-schubert.de
Wir sind auch auf Facebook zu finden

HONDA
Kleiner. Einfacher. Intelligenter.
Der neue Miimo
HRM 40 899,– €
HRM 40 LIVE* 1.099,– €
alexa
Unser Mähroboter Miimo HRM 40 für kleine Rasenflächen bis 400 m².
• Legt selbstständig einen Mähkalender an (Map & Mow)
• Manuelle Place & Mow-Funktion zum Nachmähen z. B. unter Gartenmöbeln
• Ein Smart Timer passt den Mähkalender anhand von Online-Wetterdaten automatisch an die Wetterbedingungen an*
• Mit Amazon Alexa Sprachsteuerung*
Perfekter Rasen war noch nie so einfach.
Mehr Informationen unter: www.honda.de/garten
Berger's GARTENPOWER
Motorgeräte Fachbetrieb
Wir beraten Sie:
Attelthal 17B, 83533 Edling
Mo.-Fr. 08:30-12:00 Uhr, Mo.-Fr. 13:00-17:00 Uhr
08039/3776
www.bergersgartenpower.de
info@bergersgartenpower.de
ENGINEERING FOR Life

Innungs-Meisterbetrieb seit 1990
3 Meister - 2 Generationen!
Hier sind Sie richtig...
SERVICEPARTNER
Service Partner Kainz GmbH
TV, Multimedia, Hausgeräte ... persönlich.
Kim glei wieda, I bi beim Kainz und kaaf wos gscheids!
info@sp-kainz.com www.sp-kainz.com
Roßhart 12 - 83533 Edling
Tel.: 0 80 71 / 9 32 10 - Fax: 0 80 71 / 9 32 12
SERVICEPARTNER
Wir sind Ihr Ansprechpartner für TV, Hifi, Unterhaltungselektronik, Hausgeräte, Kaffeevollautomaten, Telefon und Internet, Beleuchtung sowie Multimedia und vieles mehr.
Nehmen Sie einfach Kontakt mit uns auf - wir freuen uns auf Sie!

Neues aus der Mittelschule Wasserburg

Patenprojekt – ein eigener Rap

Nachdem sich die Ethikschüler:innen der 10. Klassen und die neuen 5. Klässler:innen kennengelernt hatten, ging es daran im Rahmen des Musikunterrichts einen eigenen Rap-Text zu schreiben. Nach dem Vorbild eines baden-württembergischen Rap-Wettbewerbs arbeiteten sich die Schüler:innen durch die einzelnen Phasen: Thema finden; Brainstorming; die Ideen in einfachen Sätze aufschreiben, um sie - in einem letzten Schritt - in passende Reime umzuformulieren.
Was sich hier vielleicht einfach anhört, hat viel Zeit in Anspruch genommen und war gar nicht so leicht. Mit Hilfe von Reim-Apps und natürlich den älteren Schüler:innen hatten dann aber alle ihre eigenen vier Zeilen vor sich liegen. In der nächsten Stunde wurden diese dann zu vorgegebenen Beats eingesungen. Mit ihren Smartphones nahmen die Schüler:innen ihre Ergebnisse ganz unkompliziert auf. Einen Eindruck von dieser ersten Aufnahme kann man unter diesem Link erhalten: https://youtu.be/tOgVxi_6G0Q

Barbara Kunze und Irene Kränzlein (Lehrerinnen)

Wettbewerb: „Das schönste dekorierte Klassenzimmer“

Am 10.12.2021 war es endlich soweit. Der Tag der Klassenzimmerprämierung war endlich gekommen. Im Schulhof wurden wir, (Frau Scherer, Herr Gütter und Frau Fritsch), bereits von Schülern angesprochen, ob wir vom Elternbeirat seien und wir sollten doch bitte nach der Besichtigung ihrer Klasse die Lichterketten ausschalten. Was würde uns wohl erwarten??? Eine Lehrerin teilte uns mit, dass wir uns gerne an den vorbereiteten Keksen und dem Wasser bedienen dürften. Sollte das ein Bestechungsversuch sein???
Schon beim Eintritt in die Aula sahen wir die Nussknackermotive an den Fenstern und Türen, die Frau Blümlein-Lux mit ihrem Team liebevoll gestaltet hatten. Nach kurzer Begrüßung durch Frau Albert und Herrn Stümpfl ging es auf in das erste von insgesamt 19 Klassenzimmern. Frau Albert prophezeite uns bereits, dass sich die Schüler*innen sehr viel Mühe gemacht hätten und sie froh sei, dass nicht sie selbst die Bewertung machen müsse.
Bereits beim 1. Klassenzimmer wussten wir, was Frau Albert gemeint hatte. Liebevoll dekorierte Fenster und Fensterbänke, Stroh- und große Papiersterne, ein Christbaum und eine farbenfrohes „Merry Christmas“ an der Tafel begrüßte uns herzlich, aber unvorbereitet. So mussten wir unsere Bewertungsstrategie überdenken und legten neben dem Gesamteindruck auch als Kritikpunkt die Sauberkeit und Ordentlichkeit fest und wie viel Dekoration selbst gebastelt wurde. In jeder Kategorie konnten maximal 10 Punkte erreicht werden.
So arbeiteten wir uns zwei Stunden mit Frau Albert und Herrn Stümpfl von Klassenzimmer zu Klassenzimmer und entdeckten, jedes Klassenzimmer war individuell liebevoll gestaltet. Somit ist es uns nicht leicht gefallen einen Sieger festzulegen, da eigentlich alle Klassen, bis auf ein oder zwei Ausnahmen, einen Preis verdient hätten. Leider konnten aber nur 3 Preise (100 €, 80 € und 60 € für die Klassenkasse) vergeben werden.

Diese sind:

1. Platz:	**Klasse 8cM**	**- 29 Punkte**
2. Platz:	**Klasse 6a**	**- 26 Punkte**
3. Platz:	**9dP**	**- 25 Punkte**

Der Elternbeirat bedankt sich bei allen Klassen für ihre große Mühe und den Lehrkräften für die tatkräftige Unterstützung. Wir sind auch im nächsten Jahr gerne bereit, die Kreativität der Klassen bei einem neuen Thema zu prämieren.

Fr.Scherer, Fr.Fritsch, Hr.Gütter vom Elternbeirat

Bildungspartnerschaft zwischen Fa. Zosseder und der Mittelschule Wasserburg/Inn

Hand in Hand für eine optimale Berufsvorbereitung

Im Landkreis Rosenheim gibt es eine weitere, neu geschlossene IHK Bildungspartnerschaft: Die Mittelschule Wasserburg und die Simon Zosseder GmbH in Eiselfing werden in Zukunft gemeinsam Schülerinnen und Schüler auf das Berufs- und Arbeitsleben vorbereiten. Beide Seiten haben eine entsprechende Vereinbarung geschlossen. Geplant sind unter anderem Führungen durch das Unternehmen, Betriebspraktika, Bewerbungstrainings und Besuch von Auszubildenden sowie deren Ausbildern im Unterricht.
Die Bildungspartnerschaft mit einem Unternehmen aus der Region könne den Schülerinnen und Schülern bei der Wahl des richtigen Berufs helfen, erklärt Maria Albert. Die Schulleiterin der Mittelschule Wasserburg betont: „Nur wenn sie realistische Einblicke in den Alltag von Azubis und der Arbeit in einem Betrieb erhalten, wissen die Jugendlichen, was sie im Berufsleben erwarten wird. Je früher wir als Schule dabei unterstützen, desto wahrscheinlicher ist es, dass jede und jeder seinen Traumjob findet und ein erfolgreiches Berufsleben beginnen kann.“ Die bisherigen Partnerschaften der Schule seien bereits erfolgreich und daher wolle man mit weiteren Unternehmen zusammenarbeiten, um eine möglichst breite Palette an Ausbildungsberufen abdecken zu können, so Frau Albert.

Die Hoffnung stirbt zu letzt!

Soyener Maibaum 2022 in Teufelsbruck gefällt

Das Soyen-Kirchreiter Maibaum-Team 2022

Maibaumfreunde Kirchreith - Soyen

Eigentlich hätte das Ganze schon letztes Jahr stattfinden sollen, aber Corona war anderer Meinung. Die Rede ist vom Soyener Maibaum. Darum werden die Soyener Maibaumfreunde heuer mit ein bisschen Hoffnung so tun, als würde das Maibaumaufstellen stattfinden. Am 11.12.2021 war es dann so weit, um für Soyen einen neuen Maibaum auszusuchen. Um 14:00 Uhr trafen sich die Maibaumfreunde mit dem Baumspender Peter Thaler in Teufelsbruck, um einen geeigneten Baum auszuwählen. Nachdem man sich einig war, welche Bäume infrage kommen, wurde beschlossen diesen am 27.12.2021 umzuschneiden. Um 09:30 Uhr war in Teufelsbruck, dank guter Vorarbeit, der richtige Baum rasch gefällt. Nun liegt er aufgebockt und ohne Rinde und Ästen zum Trocknen im Wald und wartet darauf, von uns abgeholt und hergerichtet zu werden. Jetzt bleibt nur noch zu hoffen, dass das Ganze auch stattfinden kann.

Hans Jäger für die Maibaumfreunde

ZIMMEREI WASSERBURG
Markus Hennrich
Bahnhofstr. 48
83543 Rott am Inn
Mobil: 0173 4844201
E-Mail: info@zimmerei-wasserburg.de
Internet: www.zimmerei-wasserburg.de
ZIMMEREI
stangl Zimmerei - Holzbau

Wir suchen laufend Eigentumswohnungen, Baugrundstücke, Sacherl, Bauernhöfe, sowie land- und forstwirtschaftliche Flächen
Für Anbieter kostenlos!
IMMOBILIEN BERGER
E-Mail: info@immobilien-berger.eu
Telefon: 08071 / 6516
Handy: 0179-22 777 52

Soyener Dorfladen
Anita Wimmer
Seestraße 2 - 83564 Soyen
Tel.: 0 80 71 / 5523661 • Fax: 0 80 71 / 5523662
Öffnungszeiten:
Mo – Fr 6.30 – 13.30 / 15.00 – 18.00
Mittwochnachmittag geschlossen
Sa 07.00 – 12.00
Kühlanhänger-Verleih

INNBILD
Toni Schillhuber
Polln 1
83564 Soyen
Tel. 08072 8923
e-mail. innbild@aol.com

Wieder einmal Lebensfreude tanken

60plus startet das Jahr 2022 mit einem Ausflug zum Erlensee

Der lange geplante und bestens vorbereitete Ausflug mit „Soyen 60plus“ übertraf wohl alle Erwartungen. Der erste Ausflug im Jahr 2022 sollte es sein, sozusagen als Einstieg in unser abwechslungsreiches Ausflugs- und Veranstaltungsprogramm von „Soyen 60plus“. Geimpft, aber auch gut gelaunt, ging‘s mit Privatautos und dem neuen Bürgerbus pünktlich los am Schulparkplatz in Soyen Richtung Erlebnisgaststätte Erlensee. Die coronabedingten Voraussetzungen wurden vorab mit der Wirtin persönlich besprochen, was für mich als Veranstalter ausreichend Sicherheit bot, diesen langersehnten Ausflug überhaupt durchzuführen. Ausreichend Plätze mit Blick auf den sonnenbestrahlten See waren für uns reserviert. Ein schönes Gefühl, meine Senioren wieder in ihrer vertrauten Fröhlichkeit, um sich zu haben. Bei so einer reich bestückten Speisenkarte war für manchen die Entscheidung gar nicht so einfach. Auch das funktionierte letztendlich, alle waren glücklich, zufrieden, aber auch satt. Herrliche Wintersonne verlockte zu einem Spaziergang rund um den Erlensee oder zu einem kurzen Innehalten an einem Sonnenplätzchen. Welcher Kuchen nach der Rückkehr verzehrt würde, war bereits im Vorfeld entschieden, und keiner hatte offensichtlich bei seiner Wahl einen Fehlgriff getan. Ein wirklich angenehmer Aufenthalt in der Erlebnisgaststätte Erlensee, diese positive Rückmeldung kam von allen 28 Teilnehmern. „Endlich wieder mal rauskommen“ hörte man immer wieder. Passt bitte auf Euch auf und bleibt alle gesund!

Euer Peter Rummel Seniorenbeauftragter

Bitte die Termine vormerken:

Montag 31. Januar 2022
Montag 28.Februar 2022 (Rosenmontag)
Montag 21. März 2022 (vorgezogen)

Freudig wurde auf das Mittagsmahl gewartet

Auch ein Verdauungsspaziergang um den Erlensee war möglich

„Soyen60plus“ - Rückblick auf 2021

Senioren schauen nach vorn

Zuversicht und Hoffnung nehmen die Senioren „Soyen60plus“ mit ins neue Jahr. Davon gehe ich aus, wenn ich überlege, wie viele sich immer wieder in dieser unsicheren Zeit bei mir telefonisch gemeldet haben, wie viele sich freuen, wieder gemeinsam Fahrten und Ausflüge zu unternehmen, sich wieder einmal unbeschwert treffen zu können… Wann auch immer. Dahinter steht nach langen Corona-Einschränkungen immer noch das große Fragezeichen. Wir geben nicht auf und erinnern uns gerne an schöne Zeiten, die wir als „Soyen 60plus“-Gruppe auch im letzten Jahr erleben durften.

Im Rückblick die Jahresbilanz auf 2021

28. Juli:
Nach 18 Monaten erstes Treffen im „Haus am See“, mit 41 Personen

04. August:
24 Personen nehmen am Tagesausflug zur Zugspitze teil (angeschlossen an ausgeschriebene Fahrt über Weber-Reisen

19. August:
Einen unterhaltsamen Abend mit Grillspezialitäten im Gasthaus „Suranger“ bei Amerang haben 42 Personen genossen.

27. Oktober:
Erster „60plus“-Treff im Pfarrzentrum mit Vorstellung des geplanten Ausflugsprogramms 2022. Ganz besonderes Lob verdienen die freundlichen Damen vom Frauenbund für ihre liebevolle Aufnahme und herzliche Bedienung.

10. November:
Info-Nachmittag im Rathaus, Erster Bürgermeister Thomas Weber stellt sich und seine Mitarbeiter mit deren jeweiligen Aufgaben vor. Als Behindertenbeauftragte hat Maria Salzberger jede Menge zu tun. Über Einzelheiten informierte sie die Anwesenden.

Vielleicht waren es tatsächlich mehr Veranstaltungen, als so mancher annimmt. Gehen wir mit schönen Erinnerungen in das Jahr 2022.

Euer Peter Rummel, Seniorenbeauftragter

Kinderzuschlag 2022

Land Bayern

Gute Nachrichten für Familien mit kleinen Einkommen: Ab dem 1. Januar 2022 ist der Höchstbetrag für den Kinderzuschlag um vier Euro auf 209 Euro pro Kind und Monat gestiegen. Familien, die bereits Kinderzuschlag beantragt haben oder diesen bereits erhalten, müssen von sich aus nicht aktiv werden – der Auszahlungsbetrag wird ab Januar automatisch angepasst.

Kinderzuschlag erhalten Elternpaare und Alleinerziehende von der Familienkasse, wenn sie für das jeweilige Kind kindergeldberechtigt sind, es unter 25 Jahre alt und unverheiratet ist und wenn es im selben Haushalt lebt. Der Antrag auf Kinderzuschlag kann direkt online ausgefüllt und die notwendigen Nachweise hochgeladen werden.

Gut zu wissen: Mit dem KiZ-Lotsen lässt sich unter www.kinderzuschlag.de in wenigen Schritten prüfen, ob sich ein Antrag auf Kinderzuschlag lohnen könnte. Hier finden sich auch weitere Informationen zu den Anspruchsvoraussetzungen. Für die Beantwortung individueller Fragen zum Kinderzuschlag kann von zu Hause auch bequem und unkompliziert eine Videoberatung vereinbart werden. Alle aktuellen Informationen hierzu sowie rund um Kindergeld und Kinderzuschlag finden Sie online unter www.familienkasse.de.

Winterspaß in Berg und Tal

Neue Winterkarte von Chiemsee-Alpenland Tourismus

Die erstmals erschienene Winterkarte von Chiemsee-Alpenland Tourismus ist die ideale Planungshilfe für die kalte Jahreszeit: Die Faltkarte fasst zahlreiche Winter-Angebote der Region übersichtlich zusammen. So verschafft sie Wintersportlern einen Überblick über die Skigebiete, Rodelstrecken, Loipen sowie Winterspaziergänge und gibt wertvolle Verhaltenstipps für die jeweilige Wintersportart. Für die, die etwas weniger Action und dafür mehr Erholung suchen, sind nicht nur die Thermen und Erlebnisbäder im Chiemsee-Alpenland dargestellt, sondern auch die Wellnesshotels für entspannte Tage. Außerdem enthält die neue Karte Informationen zur Chiemsee-Schifffahrt, denn die Chiemsee-Inseln sind ganzjährig erreichbar und vor allem im Winter ein besonderes Erlebnis.

Die Karte ist kostenlos bei Chiemsee-Alpenland Tourismus in Felden/Bernau am Chiemsee, unter www.chiemsee-alpenland.de/prospekte sowie in den Tourist-Informationen der Region erhältlich.

Keine Medikamente im Ausland kaufen

Viele Deutsche haben Arzneimittel als Mitbringsel aus dem Urlaub entdeckt. Der Grund dafür liegt auf der Hand: Die Medikamente sind im Ausland meist günstiger zu bekommen, und der Erwerb unterliegt kaum Beschränkungen. Für viele Bundesbürger ein Anreiz, sich auch in größeren Mengen mit Medikamenten einzudecken und diese nach Deutschland mitzubringen. Beim Kauf von Arzneimitteln ist jedoch Vorsicht geboten: Es kann sich um Arzneimittelfälschungen handeln, die die angegebenen Wirkstoffe nicht oder nicht ausreichend enthalten oder sogar gesundheitsschädlich sind. Darüber hinaus unterliegt die Einfuhr von Arzneimitteln den strengen Bestimmungen des deutschen Arzneimittelgesetzes. Damit soll sichergestellt werden, dass in Deutschland nur Arzneimittel auf den Markt kommen, die für den Verbraucher unbedenklich sind. Bei der Einreise aus Nicht-EU-Staaten dürfen Reisende nur die Menge an Medikamenten einführen, die zum persönlichen Bedarf bestimmt ist. Die Einfuhr im Postversand ist nur über Apotheken erlaubt. Für andere Personen Medikamente entgeltlich mitzubringen, ist verboten. Auch dürfen die Arzneimittel nicht für gewerbliche Zwecke bestimmt sein.

Medikamente im Ausland nur in offiziellen Apotheken kaufen

Medikamente, die regelmäßig benötigt werden, sollten Urlaubsreisende in ihrer Reiseapotheke mit sich führen. Benötigen Reisende im Urlaubsland weitere Arzneimittel, sollten diese nur in offiziellen bzw. als solche erkennbaren Apotheken erworben werden. Auf offenen Märkten oder in ähnlichen Geschäften könnten gefälschte Präparate verkauft werden, die in Zusammensetzung und gesundheitlicher Wirkung nicht einschätzbar sind.

Medikamente, die regelmäßig benötigt werden, sollten Urlaubsreisende in ihrer Reiseapotheke mit sich führen. Benötigen Reisende im Urlaubsland weitere Arzneimittel, sollten diese nur in offiziellen bzw. als solche erkennbaren Apotheken erworben werden. Auf offenen Märkten oder in ähnlichen Geschäften könnten gefälschte Präparate verkauft werden, die in Zusammensetzung und gesundheitlicher Wirkung nicht einschätzbar sind.

Aufgepasst beim Arzneimittel-Kauf im Internet

Auch das Internet ist beim Bezug von Arzneimitteln eine bedeutende Vertriebsplattform geworden. Doch nicht selten nutzen schwarze Schafe die Anonymität des Word Wide Web, um minderwertige oder gefälschte Arzneimittel in betrügerischer Absicht zu veräußern - dabei handelt es sich um so genannten Arzneimittel-Betrug. Weitere Informationen zum Onlinekauf von Arzneimitteln finden Sie auf der Internetpräsenz European Alliance for Access to Safe Medicines (EAASM).

Erhebungsbeauftrage für den Zensus 2022 gesucht

Die Erhebungsstelle Landkreis Rosenheim sucht für den Zensus 2022 für den Zeitraum Mai bis August 2022 Erhebungsbeauftrage – Interviewer/innen (m/w/d).
Im Jahr 2022 wird durch die Statistischen Ämter des Bundes und der Länder gemeinsam mit den Kommunen die größte Bevölkerungsumfrage Deutschlands - der Zensus - durchgeführt. Der Zensus findet nur alle zehn Jahre statt und ermittelt Bevölkerungs-, Gebäude- und Wohnungsdaten. Seine Ergebnisse sind die Planungsgrundlage für politische, wirtschaftliche und gesellschaftliche Entscheidungen in Bund, Ländern und Kommunen. Für die Befragungen von Haushalten und an Wohnheimen im Landkreis Rosenheim sucht die Erhebungsstelle Landkreis Rosenheim für den Zeitraum von Mai bis August 2022 ca. 430 zuverlässige Interviewerinnen und Interviewer, sog. Erhebungsbeauftragte (m/w/d).

Was sind Ihre Aufgaben?
- Sie führen kurze persönliche Interviews mit den Auskunftspflichtigen durch. Hierzu suchen Sie die Ihnen zugewiesenen Anschriften im Vorfeld auf und kündigen sich schriftlich bei den Bürgerinnen und Bürgern an.
- Zum angekündigten Termin stellen Sie vor Ort Fragen zur Person und ggf. weiteren Haushaltsmitgliedern
- Dokumentation der Ergebnisse
- Übermittlung der Ergebnisse/Unterlagen an die Erhebungsstelle
- Vor Beginn Ihrer Tätigkeit erhalten Sie eine Schulung und werden auf Ihre Aufgaben vorbereitet

Welche Voraussetzungen werden gefordert?
- Volljährigkeit und Wohnsitz in Deutschland zum Zensus stichtag (15. Mai 2022)
- Verschwiegenheit
- gewissenhafter Umgang mit vertraulichen Informationen
- Gute Deutschkenntnisse
- Zuverlässigkeit und Genauigkeit
- Verantwortungsbewusstsein
- gute Arbeitsorganisation
- Zeitliche Flexibilität und Mobilität
- sympathisches und sicheres Auftreten sowie ausgeprägte Kommunikationsfähigkeit
- die Teilnahme an einer Schulung im Frühjahr 2022

Was bieten wir Ihnen?
- Eine Aufwandsentschädigung für Ihre ehrenamtliche Tätigkeit, steuerfrei
- Fahrtkostenerstattung
- Schulung und Vorbereitung für Ihre Tätigkeit
- Materialausstattung für die Befragung (Tasche, Kugelschreiber, etc.)

Haben wir Ihr Interesse geweckt? Dann senden Sie der Erhebungsstelle Landkreis Rosenheim das vollständig ausgefüllte Bewerbungsformular, das sie auf der Homepage unter www.landkreis-rosenheim.de/karriere oder https://www.landkreis-rosenheim.de/zensus-2022 unter der Rubrik „Erhebungsbeauftrage – Interviewer/innen (m/w/d) für den Zensus 2022 gesucht!“ als Download finden, bis zum 10.02.2022 an:

Erhebungsstelle Landkreis Rosenheim, Wittelsbacherstraße 53, 83022 Rosenheim
Tel. 08031 392-1244 / Fax 08031 392-91244 / zensus@lra-rosenheim.de

Zuhören und Weiterhelfen

Telefonberater:innen suchen Verstärkung

Die „Nummer gegen Kummer“ hat schon zahlreichen Kindern, Jugendlichen und Eltern geholfen. Nun benötigen die ehrenamtlichen Berater:innen am Kinder- und Jugend- sowie Elterntelefon beim Kinderschutzbund Rosenheim Unterstützung, deshalb startet Anfang 2022 eine neue Ausbildung für Rosenheim und Wasserburg. Unter dem Motto „Wir sind da und hören zu!“ haben die verständnisvollen Telefonberater:innen am Kinder- und Jugendtelefon ein offenes Ohr für die Sorgen und Nöte junger Menschen. Und am Elterntelefon stehen die Berater:innen den Eltern hilfreich zur Seite.
Interessierte können bei Koordinatorin Dorothée Ortner unter Tel. 0170-3711775 oder d.ortner@kinderschutzbund-rosenheim.de ganz unverbindlich alles Wissenswerte zu Ausbildung und Tätigkeit erfahren.
Weitere Informationen zu Nummer gegen Kummer e.V. unter: **www.nummergegenkummer.de und zum Kinderschutzbund Rosenheim e.V. unter www.kinderschutzbund-rosenheim.de.**

Soyener Strickdamen spenden

Soziale Einrichtungen aus der Umgebung wurden bedacht

Handarbeits-gruppe

Ein „Handarbeitsjahr“ mit großem Engagement und viel Erfolg, so das Fazit der „Soyener Strickdamen“ kurz vor Weihnachten. Das positive Ergebnis machte es möglich, auch in diesem Jahr wieder ausgewählte soziale Einrichtungen zu bedenken. Erstmals wurde heuer nicht nur mit Stricksachen, sondern auch finanziell, die KLJB Soyen unterstützt, und zwar für ihr tolles Engagement der Weihnachtshilfs-Aktion „Kosovo-Kroatien-Albanien“. Für ein gut gelauntes Team (Georg Bacher, Georg Ganslmeier, Magdalena Machl und Manfred Haindl) kam diese Spende doch ziemlich überraschend. Alles war bis ins Detail geplant, die Weihnachtsfeier der „Soyener Strickdamen“ im Pfarrzentrum in Soyen, am Samstag, dem 4. Dezember, ihrem letzten Handarbeitsnachmittag im Jahr 2021. Doch dann kam es, wie schon im letzten Jahr, coronabedingt völlig anders. Der Termin wurde abgesagt und die Spendenübergabe, auf die sich schon alle freuten, verlegt. Zum neuen Treffpunkt wurde erneut der Weihnachtsbaum vor dem Wasserburger Rathaus gewählt. Punkt 14 Uhr hatten sich alle Vertreter der sozialen Einrichtungen, die mit einer Spende bedacht werden sollten, eingefunden. Nach einer lockeren fröhlichen Vorstellungsrunde wurden die Spenden verteilt. Heuer konnte sich erstmals die „Junge MS-Gruppe Wasserburg“, stellvertretend dafür Magdalena Haller, über eine Unterstützung freuen. Wieder in der Runde der Begünstigten war in diesem Jahr der „Wasserburger Wunschbaum“, vertreten durch die „Fichters“, Andreas Bauer für den Verein „Begegnungen mit Menschen e.v.“ sowie Renate Steinbichler und Jeanette Kampshoff von der „Wasserburger Tafel“. Ein kleiner Kreis voller Harmonie, Dankbarkeit und liebenswerten Worten füreinander, trennte sich nach einem kurzen Gedankenaustausch, denn es war unter einem zwar wunderschönen Weihnachtsbaum bei Nieselregen und Kälte nicht wirklich gemütlich. Und trotzdem war für einen Moment eine wunderbare Herzenswärme und innige Verbundenheit spürbar. Doch für alle war einhellig klar, „sobald es wieder möglich ist, treffen wir uns alle wieder“. Fröhliche und zufriedene Menschen trennten sich, um auch weiterhin ihre sozialen Ziele engagiert voranzubringen, und zwar jeder auf seine Weise.

Maria Rummel übergab der KLJB für Ihr Engagement in der Balkanhilfe einen Scheck

Maria Rummel, dritte von rechts, bei der Spendenübergabe vor dem Wasserburger Rathaus

Kircheither Bestattungen
Inh. Wagensonner Josef

In Zeiten der Trauer brauchen Sie einen Partner auf den Sie sich verlassen können.
Wir stehen Ihnen zur Seite und beraten Sie jederzeit gerne auch bei einem Hausbesuch.

Tel.: (08071) 921 271
Tag und Nacht, auch Sonn- und Feiertags
Strohreit 1, 83564 Soyen - Email: kirchreither-bestattungen@t-online.de - Web: www.kirchreither-bestattungen.de

„Wenn aus Hobby Hilfe wird“

Ein erfolgreiches Jahr der Soyener Strickdamen

Handarbeitsgruppe

Die „Soyener Strickdamen“, die mittlerweile schon seit März 2003 in einer netten und harmonischen Gruppe fleißig und zielstrebig handarbeiten, um soziale Einrichtungen zu unterstützen, blicken auf ein ausgesprochen erfolgreiches Jahr zurück. Es war nicht zu erwarten, dass trotz großer Einschränkungen durch die Pandemie die höchste Summe seit Beginn verteilt werden konnte. An der Philosophie und dem wunderbaren Gedanken an Hilfe und Unterstützung derer, die es dringend brauchen, hat sich von Anfang an nichts geändert. Immer noch wird gespendete Wolle verarbeitet, die aus allen möglichen Himmelsrichtungen ihren Weg zu uns findet. Gerne und dankbar nehmen wir diese Unterstützung an, merken aber immer wieder, wie erstaunt und froh diese Menschen sind, dass durch ihre Spende wiederum Großes geleistet werden kann. Dadurch lernen wir auch neue Menschen kennen, mit viel Herzenswärme und großer Wertschätzung für unsere, wie ich meine, großartige Leistung. Sie ist allerdings nur möglich, mit diesen wunderbaren Menschen, aus denen sich die „Soyener Strickdamen“ zusammensetzen. Sie genießen die monatlichen Treffen, jeweils am ersten Samstag im Monat im Pfarrzentrum, bei einem netten Ratsch, Kaffee und Kuchen und das in einer sehr warmherzigen Gemeinschaft. Die Einschränkungen durch die Pandemie haben natürlich auch die „Soyener Strickdamen“ getroffen. Hygienevorschriften und Impfen waren Voraussetzungen für die Treffen im Pfarrzentrum, solange diese überhaupt noch möglich waren. Durch die Einschränkungen wurden zudem alle Pläne über Bord geworfen, bei denen wir unsere Handarbeiten präsentieren wollten. So blieben uns noch die stets freundlichen Einladungen des „Wasserburger Bauernmarkts“, um dort unsere Handarbeiten anzubieten. Wir haben sie sehr gerne angenommen, jeweils mit großem Erfolg, überaus herzlicher Aufnahme und großer Wertschätzung unserer Hilfsaktion. Zudem hat uns der Auftritt als „Standlfrauen“ großen Spaß gemacht. Mit großer Freude hatten wir uns schon auf den Weihnachtsmarkt auf der Burg vorbereitet, zudem wir ganz herzlich von Fabian Leitmannsetter eingeladen wurden, doch dann kam wieder das große „Aus“. Wirklich traurig machte mich auch, dass ich schon das zweite Jahr die Weihnachtsfeier mit meinen Strickdamen absagen musste. Geplant war hierbei auch die Übergabe der Spenden an die ausgewählten sozialen Einrichtungen. So wurde schnellstmöglich umdisponiert und der große Weihnachtsbaum vor dem Wasserburger Rathaus wiederum zum Treffpunkt für die für mich ausgesprochen berührende Aktion kurz vor Weihnachten. Alle waren sie gekommen, und konnten ihre Spenden sichtlich erfreut in Empfang nehmen. So wurde eine Summe von insgesamt 4.300 Euro aufgeteilt, und zwar an den „Verein Begegnungen mit Menschen e.V.“, die „Wasserburger Tafel“, den „Wasserburger Wunschbaum“, und an die „Junge MS-Gruppe“. Die Weihnachtsaktion der „KLJB Soyen“ sowie die „Osteuropa-Hilfe“ wurden ebenfalls bedacht. „Wie habt ihr das geschafft?“ – haben mich viele gefragt – ich kann nur sagen – durch Fleiß, Begeisterung und einem großen Ziel vor Augen! Ganz herzlich möchte ich mich auch bei Anita Wimmer und ihrem Team bedanken, die uns das ganze Jahr über die Präsentation unserer Handarbeiten in ihrem „Soyener Dorfladen“ ermöglicht. Diese Option ist schon mal ein großes Plus für das neue Jahr. Was uns sonst allerdings erwartet, steht wahrlich in den Sternen. Blicken wir zuversichtlich in die Zukunft und hoffen wir, dass unsere monatlichen Treffen im Pfarrzentrum bald wieder möglich sind. Mit Impfen, Abstand und Maske starten wir auch ins neue Jahr, Hauptsache wir bleiben gesund.

Texte: Maria Rummel

Katholische Landjugend aktiv bei der Balkanhilfe

Landjugend

Von einer großen Hilfsbereitschaft kann die Balkanhilfe „Junge Leute helfen“ berichten. Die Rekordzahl von über 22.000 Hilfspaketen, dies entspricht einem Zuwachs von rund 10 %, wurden von verschiedenen kirchlichen Gruppen, darunter die Katholische Landjugend Rieden/Soyen, in 115 Pfarreien angenommen und im Zentrallager der Aktion „Junge Leute helfen“ in Obing verladen oder eingelagert. Enorm gestiegen sind dabei die liebevoll verpackten Familienpakete mit Lebensmitteln und Weihnachtspakete, welche auch von Kindergärten und Schulen abgegeben wurden.

8 Sattelzüge starteten früh genug mit den Hilfsgütern Richtung Albanien, Kosovo, Montenegro und Bosnien, um diese rechtzeitig zu den Weihnachtstagen vor Ort verteilen zu können, wo Tausende Menschen faktisch obdachlos geworden sind. Weitere regelmäßige Hilfslieferungen sind geplant. Gebeten wird nun nochmals um Geldspenden für die wichtigen Lebensmittelkäufe und die notwendigen Transportkosten. Konkret kann auch auf das Spendenkonto von „Junge Leute helfen e.V.“ mit der IBAN-Nummer DE19 7016 9165 0001 8492 98 bei der Raiffeisenbank Chiemgau-Nord (BIC: GENODEF1SBC) eingezahlt werden. Ein großes Dankeschön allen engagierten Helfern und Spendern, die diesen Erfolg ermöglichten. Hilfe die ankommt und welche die Energie der Jugend mit der Not der Welt verbindet. 22.000 Hilfspakete werden Menschen auf dem Balkan in dieser argen Krise spürbar helfen.

Theresa Machl KLJB -

Katholische Landjugend Rieden/Soyen: Machten sich stark für die Balkanhilfe

Neues von der KLJB

Unser jährliches Klopfersingen mussten wir in diesem Jahr leider absagen, daher stellten wir im Dezember in einigen Geschäften der Gemeinde Geldboxen auf, mit der Bitte um eine Spende für Schwester Cordis. Wir bedanken uns recht herzlich bei allen und freuen uns, einen Betrag von 1.370 € weitergeben zu können.

Theresa Machl, KLJB

Weihnachtsspenden der Sparkasse Wasserburg

Statt Geschenken und Weihnachtspost

Sparkasse Wasserburg

Die Tradition der Sparkasse Wasserburg „Spenden statt Schenken“ und damit Menschen zu unterstützen, die es besonders schwer haben, ist in dieser herausfordernden Zeit aktueller denn je. Die Weihnachtsspende wird in diesem Jahr aufgeteilt: Jeweils 1.500,00 Euro erhalten der Verein „Hilfe für Rumänische Waisenkinder e.V.“ und die Weihnachtsaktion des Oberbayerischen Volksblattes. Jeweils 1.000,00 Euro gehen an den Verein Schellen Sau e.V. sowie an den Wasserburger Wunschbaum.
Seit mehr als 24 Jahren verfolgt der Verein „Hilfe für Rumänische Waisenkinder e.V.“ das Ziel, Kindern ohne sorgende Eltern ein familiäres und kindgerechtes Zuhause zu geben, die gesunde körperliche, seelische und geistige Entwicklung zu

v. l.: Peter Schwertberger, Vorstandsvorsitzender der Sparkasse Wasserburg; Dr. Georg Miethaner, 1. Vorsitzender des Vereins „Hilfe für Rumänische Waisenkinder e.V.“ und Mischa Schubert, Vorstandsmitglied der Sparkasse Wasserburg.

fördern und damit Hilfe zur späteren Selbsthilfe zu geben. Im Laufe der Zeit entstanden durch die unermüdliche Unterstützung vieler Spenderinnen und Spender zwei Familienhäuser in Rumänien.
Die OVB-Weihnachtsaktion wird in diesem Jahr der bestmöglichen Förderung und Betreuung von Kindern und Jugendlichen mit Hilfebedarf in der Region gewidmet.
Auch die Mitarbeiter der Sparkasse Wasserburg haben in diesem Jahr auf Weihnachtsgeschenke verzichtet und das Geld gespendet. Die Spenden in Höhe von je 1.000,00 Euro gehen

v. l.: Markus Keller, stv. Personalratsvorsitzender der Sparkasse Wasserburg; Lisa Fichter vom Wasserburger Wunschbaum e.V. sowie Alex Mitter, vom Verein Schellen Sau e.V.

an den Verein Schellen Sau e.V. und den Wasserburger Wunschbaum.
Der Verein Schellen Sau e.V. unterstützt mit dem Geld Felix Betzl, der aufgrund eines Badeunfalls körperlich stark eingeschränkt ist.

Der Wasserburger Wunschbaum e.V. erfüllt Kindern und Jugendlichen aus finanziell schwachen Familien einen Weihnachtswunsch. Besonders in dieser schwierigen Zeit eine wichtige Stütze für viele Familien. Rund 170 Päckchen und Pakete wurden heuer an die Bestimmungsorte in und um Wasserburg von den Helfern verteilt.
Markus Keller, stv. Personalratsvorsitzender der Sparkasse Wasserburg, übergab stellvertretend für alle Mitarbeiter die Spenden an die beiden Vereine.

Wieder geht ein Jahr mit außergewöhnlichen Herausforderungen, dem Ende entgegen. Die Sparkasse Wasserburg bedankt sich bei ihren Kunden und Geschäftspartnern für das Vertrauen und die angenehme Zusammenarbeit ganz herzlich und wünscht ein friedliches Weihnachtsfest sowie viel Gesundheit, Glück und Erfolg für das neue Jahr.

Sparkasse Wasserburg

KFZ - MEISTERBETRIEB
Geschäftsinhaber
HANS KIRCHBUCHNER
Reparatur und Unfallinstandsetzung
Kasten 1 - 83564 Soyen
Tel.: 08073-2400 Fax: 08071-913069
Mail: johann-kirchbuchner@gmx.de

IMC
Versicherungsmakler
Julian Neußer
Versicherungsmakler
Fon:08031 6193453 Mobil: 0152 29938512
mail: j.neusser@imc-versicherungen.de

Georg Bacher
Kfz.-Meisterbetrieb
Schmiedemeisterbetrieb

83564 Wendling / Soyen
Tel. 08071 / 7953 Fax 51431

GEORG GEIDOBLER
TORE • ANTRIEBE • MONTAGE
HÖRMANN
Teufelsbruck 3 · D-83564 Soyen
Tel. 0 80 73-93 94 · Fax 0 80 73-93 95
www.garagentore-geidobler.de
Mobil 01 72-94 93 160 E-Mail: geidoblergeorg@gmx.de

Schellenberger Hof

• Ferienwohnungen • Ein-/Zweibettzimmer
• Exklusive Ausstattung • Frühstücksbuffet
Frühstückspension • Kitzberg 2 • 83564 Soyen
Tel.: 0 80 71 / 43 63 Fax: 0 80 71 / 5 17 56
www.schellenberger-hof.de info@schellenberger-hof.de

Kebinger
Garten- und Landschaftsbau GmbH & Co.KG
83564 Soyen - Rottenhub 6
Tel. 08072 / 1631 Fax 3265
Handy 0179 210 5668
info@gartenbau-kebinger.de

• Garten- u. Landschaftsbau
• Baumschule
• Bruchsteinmauern
• Zäune
• Erd- u. Abbrucharbeiten
• Entwässerungsarbeiten
• Maschinelle Betonsteinverlegung
• Rohrpressung u. Verlegung mit Erdrakete

Zimmerei
Holzhausbau
Balkone
RUDOLF SCHILLER
ZIMMEREI RUDOLF SCHILLER
Kraimoos 2 | 83564 Soyen
08071 55530-30
www.schiller-zimmerei.de

Bauen
„a natürlichs Lebensgfui" > Wir sind Ihr Partner wenn es um Neubau, Ausbau und Umbau geht.
i Erleben Sie uns Online:
#natürlichslebensgfui

Immobilienforum
Chiemgau GmbH & Co. KG
Zwst. Wasserburg
Für Sie vor Ort!
Ledererzeile 28
83512 Wasserburg a. Inn
☎ 08071 / 9222666
sic-chiemgau.de
Sie suchen einen professionellen Immobilienvertrieb vor Ort?
Besuchen Sie uns im Internet unter www.sic-chiemgau.de,
Hier werden Immobilien verkauft!
Optimale Voraussetzungen für Sie als Verkäufer!
Ich freue mich über Ihren Anruf oder einen Besuch in meinem Büro!

Büro mit Schaufenstern in belebter 1A-Lauflage | ✓vorgemerkte, solvente Kunden
✓Über 20 Jahre Markterfahrung im Immobilien- und Finanzierungsbereich
Ihr Ansprechpartner:
Michael Stelzmüllner

FFW Schlicht - Erste Hilfe rettet Leben …

Feuerwehr Schlicht

… deshalb sollte jeder die grundlegenden Erste-Hilfe-Maßnahmen kennen. Wir als Feuerwehr befinden uns in einer besonderen Lage. Es kann durchaus vorkommen, dass wir an einem Einsatzort eintreffen, an dem noch kein Sanitäter oder Notarzt da ist. Daher müssen wir wissen, was zu tun ist. Im Rahmen der Feuerwehrgrundausbildung wird ein Erste-Hilfe-Kurs durchgeführt. Dennoch ist es wichtig, das Gelernte immer wieder aufzufrischen und auch neue Kenntnisse zu erlangen. Begonnen wurde der Tag mit einem Theorieteil. Nach der Einführung und Vorstellung ging es direkt los mit dem Unterricht. Welche Sofortmaßnahmen müssen beim Auffinden einer bewusstlosen Person getroffen werden? Wie wird eine Herz-Lungen-Wiederbelebung durchgeführt? Nach dem Theorieteil ging es zur Praxis. Das Training an einer Übungspuppe stand an. Schnell wurde klar, dass ein Theorieunterricht die Praxis nicht ersetzen kann. Nachdem jeder Teilnehmer mindestens einmal eine Puppe „wiederbeleben“ durfte, wurde auch der Einsatz des Defibrillators trainiert. Da an unserem Feuerwehrgerätehaus ein Defibrillator angebracht ist, ist es besonders wichtig, dass jeder damit umgehen kann. Vor dem Mittagessen stand noch ein Theorieteil auf dem Programm. Korrekte stabile Seitenlage? Wie geht man mit einer geschockten Person um? Was tun bei lebensbedrohlichen Blutungen? Wie versorgt man Wunden? Danach gab es zur Stärkung für alle Mittagessen. Sebastian Freundl sen. und Helmut Ibetzberger kümmerten sich um das leibliche Wohl. Gut gestärkt begann der anspruchsvollste Teil des Tages. Das Gelernte sollte eigenständig in die Tat umgesetzt werden. Die Ausbilder vom Malteser Hilfsdienst aus Rosenheim hatten sich 4 Szenarien ausgedacht, in denen Erste Hilfe geleistet werden musste. Der Absturz eines Arbeiters von einem Baugerüst, eine Kohlenmonoxidvergiftung eines Atemschutzgeräteträgers, Verletzung eines Waldarbeiters mit einer Kettensäge und einen Verkehrsunfall mit zwei verletzten Personen. Anschließend wurde in einer gemeinsamen Feedbackrunde besprochen, was gut lief und was verbessert werden könnte. Wir danken unserem Kameraden Josef Zenz für die Organisation, sowie dem Malteser Hilfsdienst aus Rosenheim für den rundum gelungenen und sehr interessanten Erste-Hilfe-Kurs.

Presse FF Schlicht

Wiederbelebungsübungen am Dummy

In einer Stunde von Soyen in die Landeshauptstadt

Die Ergebnisse zum Bahnausbau in der Region München stehen fest. Auch Wasserburg und die Nachbarorte, darunter auch Soyen, profitieren davon. Verkehrsministerin Kerstin Schreyer und die Gutachter stellten jetzt die Ergebnisse der Machbarkeitsstudie für die Entwicklung der Schieneninfrastruktur in der Region München vor. Wasserburg bekommt, wie erwartet, einen S-Bahn-Anschluss – sogar stündlich. Die Bahnlinie RO-MÜ, hat dann natürlich weiterhin die Verbindung durch den Haltepunkt in Reitmehring, nach München. Weiter wird es vom Bahnhof nur mit dem Stadtbus nach Wasserburg gehen. Eine Altstadtbahn kommt nicht. Die Kosten würden den Nutzen aus verkehrlichen und betrieblichen Gründen übersteigen.

Kurzbeschreibung

- ***Elektrifizierung der 18 km langen Strecke zwischen Ebersberg und WS-Bahnhof***
- ***Anhebung der Bahnsteigkanten in Steinhöring, Tulling, Forsting, Edling und Wasserburg (Gleis 1) auf 96 cm über Schienenoberkante***
- ***Verlängerung der Bahnsteige auf eine Länge von 140 m***
  Anpassung von Bahnübergängen

Unser Fake-Bild zeigt die MVV-S-Bahn aus Richtung Ebersberg kommend am Bahnhof in Reitmehring. In einigen Jahren wird es so weit sein.

Schreinerei
Andreas Weber
Meisterbetrieb
Ihr Massivholzspezialist in Soyen Bau- und Möbelschreinerei
Tel.: +49 (0) 0871 5523727
Mobil: +49 (0) 1749253580
web: www.holzzeit.net
Mail: info@holzzeit.net
Steghäuslstraße 5
83564 Soyen

HAUSVERWALTUNGEN
Gütter GmbH & Co. KG
Verwaltung von Wohnungseigentum, Mietverwaltung
Thomas Gütter
Alte Parkettfabrik 6
83564 Soyen
Telefon 08071 / 4645
Fax 08071 / 50718
E-Mail: mail@hvguetter.de

Kiebitze sind selten geworden

Überlebenshilfen für den Kiebitz: Geländesenken, Seigen und Blühflächen schützen und neu schaffen

Kiebitze sind selten geworden. Die neuesten Zahlen aus dem Projekt „Sympathieträger Kiebitz“ im Bundesprogramm Biologische Vielfalt sprechen von einem Bestandsrückgang seit 1980 um 93 %. Viele Landwirte helfen bereits mit großem Engagement beim Schutz der Nester und Küken der Kiebitze, damit auch unsere Kinder und Enkelkinder die schönen Vögel noch bewundern können. Enorm wichtig für das Überleben vieler Tierarten und ihres Nachwuchses sind Kleinstrukturen in der Landschaft wie Geländesenken, kleine Wasserflächen, blühende Säume und Blumenwiesen. Wegen des starken Rückgangs und ihres hohen Wertes für die Tiere sind Bodensenken in der freien Natur seit dem 1. August 2019 durch Art. 16 BayNatSchG geschützt und dürfen nicht mehr verfüllt werden.

Die Kiebitze treffen schon ab Mitte Februar in ihren angestammten Brutgebieten ein und beginnen dort mit spektakulären Balzflügen, die ihnen auch den Namen „Akrobaten der Lüfte“ eingebracht haben. Mitte März beginnt die Brutzeit und die Tiere sitzen etwa vier Wochen in Äckern oder feuchten, niedrigwüchsigen Wiesen in einer sparsam mit Halmen ausgepolsterten Mulde auf vier Eiern. Diese Gelege werden seit vielen Jahren im Landkreis Rosenheim von ehrenamtlichen Kiebitzbetreuenden markiert und in sehr guter Zusammenarbeit mit den Landwirten geschützt.

Endlich ist es so weit und das erste Ei wird von innen aufgepickt. Bald folgt das zweite, das dritte und auch das vierte Ei. In dieser äußerst empfindlichen Phase verteidigen die Kiebitzeltern ihren Nachwuchs mit dem Einsatz ihres Lebens. Die kleinen, durch ihr gesprenkeltes Dunenkleid sehr gut getarnten Küken, auch Pullis (von lat. pullus) genannt, müssen sich als Nestflüchter ihre Nahrung sofort selbst suchen. Hier beginnt oft ein großes Drama. Bereits im April kann das Wetter sehr warm sein, der Boden trocknet aus und ist für die winzigen Schnäbel zu hart, um nach Würmern oder Käfern zu stochern. Vielerorts sind feuchte Senken und Wiesen verschwunden, die das Wasser länger halten, weichen Boden und damit auch Nahrung bieten. Die Eltern müssen hilflos zusehen, wie ihre Küken verhungern und verdursten.

In vielen Kiebitzgebieten wird daher von Landwirten an geeigneten Stellen für die Küken Wasser auf die Äcker und Wiesen gefahren. 2021 half sogar zweimal die Feuerwehr mit Wassergaben aus, damit die Küken überleben konnten. Um diesen Aufwand zu verringern, wurden und werden vielerorts wieder flache Mulden, sogenannte Seigen und Tümpel angelegt sowie Gräben aufgeweitet. Diese Strukturen bereichern die Landschaft und bieten einer großen Anzahl von Tieren und Pflanzen einen Lebensraum: Schwalben jagen in der Luft nach Insekten, Frösche quaken, Libellen blitzen in der Sonne und gelbe Schwertlilien leuchten am Ufer.

Kiebitzmutter mit Kind

Mehr Informationen zu den wichtigen Kleinstrukturen und den Fördermöglichkeiten gibt es bei Margit Böhm, der Projektleiterin des BayernNetzNatur-Projektes „Netzwerke für den Kiebitz“ im Landratsamt Rosenheim unter **08031/392 3301**. Auch Vorschläge für die Neuanlage von Landschaftsstrukturen als Überlebenshilfe für unsere Tiere sind sehr willkommen und können mit dem Landschaftspflegeprogramm für den Grundeigentümer kostenfrei verwirklicht werden.

Wildvögel verbreiteten Vogelpest

Die hochansteckende und leicht übertragbare Vogelgrippe soll in Stadt und Landkreis Rosenheim von Geflügelhaltungen ferngehalten werden. Aus diesem Grund haben das Landratsamt und die Stadt Rosenheim eine ganze Reihe tierseuchenrechtlicher Maßnahmen in einer Allgemeinverfügung veröffentlicht. Die Regelungen trat am Samstag (11.12.21) um 0 Uhr in Kraft.

Die Allgemeinverfügung richtet sich an private und gewerbliche Tierhalter in Stadt und Landkreis Rosenheim, die Hühner, Truthühner, Perlhühner, Rebhühner, Fasane, Laufvögel, Wachteln, Enten und Gänse bis zu 1.000 Tieren halten. Sie haben unter anderem sicherzustellen, dass über Ein- und Ausgänge zu den Ställen sowie alle anderen Standorte der Tiere kein ungesicherter Zutritt möglich ist. Personen dürfen nur mit betriebseigener Schutzkleidung oder Einwegschutzkleidung die Ställe betreten. In größeren Tierhaltungen mit über 1.000 Tieren gelten diese Regelungen bereits jetzt. Eingesetzte Gerätschaften und der Verladeplatz sind nach jeder Ein- oder Ausstallung zu reinigen und zu desinfizieren. Gleiches gilt für Fahrzeuge, Maschinen oder Gerätschaften, die in mehreren Ställen oder von mehreren Betrieben gemeinsam genutzt werden. Eine ordnungsgemäße Schadnagerbekämpfung ist durchzuführen und zu dokumentieren. Ausstellungen, Märkte und Schauen sowie Veranstaltungen, bei denen gehaltenes Geflügel verkauft, gehandelt oder zur Schau gestellt werden, sind in Stadt und Landkreis Rosenheim verboten. Geflügel darf gewerbsmäßig nur abgegeben werden, wenn die Tiere längstens vier Tage vor der Abgabe tierärztlich auf Grippeviren untersucht wurden und ein negativer Bescheid vorliegt. Empfängliche Wildvögel wie zum Beispiel Hühner-, Gänse- und Greifvögel sowie Eulen dürfen in der gesamten Region nicht gefüttert werden. Das bedeutet aber auch, das Futterhäuschen im Garten für die Singvögel darf stehenbleiben. Stadt und Landratsamt Rosenheim weisen zudem darauf hin, dass das Halten von Hühnern, Enten, Gänsen, Fasanen, Perlhühnern, Rebhühnern, Truthühnern, Wachteln oder Laufvögel dem Veterinäramt mitgeteilt werden muss. Zu den benötigen Angaben gehören, die Anzahl der im Durchschnitt eines Jahres voraussichtlich gehaltenen Tiere, ihre Nutzungsart und ihr Standort. Die in der Allgemeinverfügung beschriebenen Maßnahmen begründen Stadt und Landratsamt Rosenheim mit der aktuellen Risikobewertung des Bayerischen Landesamtes für Gesundheit und Lebensmittelsicherheit. Es geht davon aus, dass die Geflügelpest in der heimischen Wildvogelpopulation bereits flächendeckend verbreitet ist. Die vollständige Allgemeinverfügung können auf den Homepages von Stadt und Landkreises unter **https://www.rosenheim.de/stadt-buerger/amtsblatt.html lesen.**

Sportvereine aus dem Ahrtal sagen Danke

Flutkatastrophe im Ahrtal - Spende für zwei Sportvereine

Im Spätherbst organisierte der TSV Soyen eine Spendenaktion für zwei von der Flut betroffenen Sportvereine im Ahrtal. Neben den Fußballern waren vor allem der Kawasaki-Club vom Verein aktiv. Zusätzlich trugen sich noch weitere in die Spenderliste ein: Die KLJB, der Frauenbund, das Bankhaus RSA, Tom Schiller und die Schüler-Mädchenmannschaft des FFC Bad Aibling.

Die betroffenen Vereine bedankten sich herzlich bei TSV-Vorsitzenden Wolfgang Altinger und Ehrenpräsident Peter Müller für die Unterstützung.

Wolfgang Altinger 1. Vorsitzender des TSV Soyen

Oberahrtaler Sportfreunde e.V.

Hallo HerrAltinger,
hallo Herr Müller,
wir bedanken uns für Ihre Spende zur Bewältigung der Flutkatastrophe auf das Herzlichste. Durch die Spende geben Sie uns Mut, den Aufbau der zerstörten Sportanlage wieder in Angriff zu nehmen. Bitte richten Sie unseren aufrichtigen Dank an alle aus, die durch ihr Engagement zu dieser fantastischen Summe beigetragen haben. Wir wünschen ihrem Verein, dem TSV Soyen e.V., eine erfolgreiche Saison und allen beste Gesundheit.
Mit sportlichen Grüßen aus der Eifel.
Udo Seifen, 1.Vorsitzender Oberahrtaler Sportfreunde e.V. 53534 Hoffeld

SG Ahrtal

Hallo Herr Altinger,
hallo Herr Müller,
herzlichen Dank für die großartige Nachricht und Ihnen allen ein DANKESCHÖN für die Unterstützung der Sportvereine im Ahrtal. Auch den Sportfreunden Udo und Philip gilt unser Dank für die Vermittlung.
Anbei sende ich Ihnen auch gerne eine kleine Situationsbeschreibung der SG Ahrtal.
Ich wünsche Ihnen und Ihren Familien einen schönen Advent und beste Gesundheit in diesen schwierigen Zeiten. Viele Grüße aus Insul an der Ahr.
Peter Zimmermann, 1.Vorsitzender SG Ahrtal, 53520 Insul

Kilian Drisga im deutschen Nachwuchskader

Der Soyener Nachwuchshammerwerfer Kilian Drisga macht einen weiteren Sprung in seiner Leichtathletikkarriere: Der Kraftsportler, der für den TSV Wasserburg startet, wurde in den deutschen Nachwuchskader berufen. Der Deutsche Leichtathletik-Verband (DLV) veröffentlichte den Bundeskader für die Saison 2022. Unter den 626 Sportlern in den verschiedenen Nationalkadern befinden sich auch 70 Athleten aus Bayern.
Der 18-jährgie ist der einzige Athlet aus unserer Region, der in den deutschen Nachwuchskader 1 berufen wurde. Er kann nun an besonderen Trainingsmaßnahmen des DLV teilnehmen. Sein Trainer Willy Atzenberger sieht noch erhebliches Potenzial bei dem jungen Soyener. Mit ihm sind noch zwei bayerische Hammerwerfer im Bundeskader.

Kilian Drisga in den Jahresbestenlisten
- männliche Jugend U20 in Deutschland: aktuell Nummer 7
- männliche Jugend U20 in Europa: aktuell Nummer 85
- männliche Jugend U20 Weltrangliste: aktuell Nummer 113
- männliche Jugend, Jahrgang 2003 in Deutschland: aktuell Nummer 3

Kilian Drisga, Hammerwerfer, wurde in den Nationalkader berufen

Motorrad Daumoser
An- und Verkauf von Unfall- und Defektmotorrädern, Tankreinigung, Zubehör und Gebrauchtteile
Steinberg 8 • 83564 Soyen
Tel.: 08071 -3987 Fax: - 40815 Handy 0172- 9079238
www.motorrad-daumoser.de • gebrauchtteile@motorrad-daumoser.de

Staszak Exklusivmöbel
Johann Staszak
Schreinerei
Strohreit 1 83564 Soyen
Tel.: 08071-93387 - Fax: -93388

Damengymnastik schon seit 25 Jahren

TSV SOYEN

Die Damengymnastik des TSV Soyen blickt seit der Gründung mittlerweile auf 25 erfolgreiche Jahre zurück. Es ist kaum vorstellbar, dass wir keine Möglichkeit hatten in unserer Super-Runde wenigstens ein bisschen zu feiern. Geplant war es dann schließlich im Rahmen des Weihnachtsessens, das dann aus bekannten Gründen auch in diesem Jahr wieder nicht stattfinden konnte. Derzeit ist es tatsächlich schwierig, überaus optimistisch und sicher in die Zukunft zu blicken, zu planen oder feste Termine zu vereinbaren. Wenn das nächste Bürgerblatt erscheint, ist es nicht sicher, ob sich die Gymnastikdamen schon wieder geschmeidig und gut gelaunt nach meiner Ansage bewegen können. Ob die Turnhalle bis dahin wieder genutzt werden kann, bzw. welche Hygienevorschriften dann eingehalten werden müssen. Auf alle Fälle müssen alle Damen geimpft sein, das ist meine ganz persönliche, nicht verhandelbare Voraussetzung. Wenn wir nicht nach vorne schauen können, dann blicken wir eben zurück, zurück auf schöne Zeiten, die trotz Corona möglich waren. Die Turnhalle konnte geraume Zeit nicht genutzt werden. So nutzten wir in den Sommermonaten den ehemaligen Tennisplatz hinter der Grundschule, um eben im Freien Sport zu betreiben. Hier war es leicht möglich, die erforderlichen Abstände einzuhalten und an der frischen Luft nach Herzenslust uns zu bewegen, allerdings ohne Matten und nur unter Verwendung von Terrabändern, die jede Teilnehmerin selbst mitbrachte. Spaß hat es trotzdem gemacht. Das Wetter spielte auch mit, so hatten wir tatsächlich mehrmals ein Riesenglück, dass teils starke Gewitter vorbeizogen, ohne uns zu „vertreiben“ und sich im benachbarten Umland entluden. „Meine Damen müssen Engel sein“, schmunzelte ich, sobald wir eine brenzlige Situation wieder mal gut überstanden hatten. Wie wäre es sonst möglich, auf 25 Jahre als Übungsleiterin der Damengymnastik im TSV Soyen zurückblicken zu können, wenn es nicht treue, ehrgeizige und ausgesprochen liebenswerte Damen wären, die mit unglaublicher Begeisterung die Stunden, so oft wie möglich, nutzen. Wir sind mittlerweile richtig aneinandergewachsen, wir teilen sozusagen Freud und Leid in all den gemeinsamen Jahren, in denen wir Sport, unserer Gesundheit zu Liebe, ausgesprochen gerne betreiben. Der Schwerpunkt bei den Übungen richtet sich auf die Bereiche Rücken, Dehnung und Erhaltung der Beweglichkeit. Auspowern oder Steigerung von Kondition und Ausdauer sind keine auserkorenen Ziele mehr. Wichtig ist, dass die unterschiedlichen Übungen sorgfältig ausgeführt werden und der Körper jeweils von Kopf bis Fuß trainiert wird. Wie schon erwähnt, ab wann wieder unbeschwerte Gymnastikstunden möglich sind, kann derzeit nicht zuverlässig vorhergesagt werden. Hoffen wir einfach auf ein besseres Jahr, seien wir zuversichtlich und vertrauen wir den Vorschriften, halten sie ein, damit wir wieder voller Freude in die Zukunft blicken können. Dienstag, 19 Uhr – Treffpunkt Turnhalle – sollte doch wieder ein fester Termin sein, auf den wir alle uns freuen.
Bleibt gesund – und hoffentlich bis bald

Maria Rummel

Der harte Kern der Damenriege des TSV Soyen

da Salvatore e Massimo
Dorfwirt Soyen
Ristorante Pizzeria
08071- 9226102
www.salvatore-massimo-soyen.de

Geidobler
Fahrzeug- u. Karosseriebau
Josef Geidobler & Sohn GmbH Soyen
www.geidobler-fahrzeugbau.de

Fleisch und Wurst Mittermaier
Heckenstr. 14 • 83564 Soyen
Telefon 08071-6385
• Fleisch aus der Region
• DRY-AGED - BEEF zum Kurzbraten
• Schweinefleisch, saftig & zart vom Schwäbisch-Hällischen Landschwein
• Wurst „Hausgemacht schmeckt einfach besser“
• Salami naturgereift, luftgetrocknet
• Regiomat 24 Stunden täglich, 7 Tage die Woche

Minibagger - Verleih
mit und ohne Fahrer
Michael Schex
Wagenstätterstr.6
83564 Soyen
0162 7701808

Erfolgreiche Weiterbildung zum Bankbetriebswirt und Bankfachwirt

(v.l.n.r): ***Dir. Thomas Rinberger, Marina Heinzer, Theresa Schweiger, Melanie Lechner, Katharina Machl, Philipp Empl, Dir. Alfred Pongratz***

Fünf junge Mitarbeiter haben beim Bankhaus RSA die anspruchsvolle und mehrjährige Weiterbildung zum Bankbetriebswirt bzw. zum Bankfachwirt erfolgreich abgeschlossen.
Theresa Schweiger und Katharina Machl (vordere Reihe) haben sich nach ihrer Bankfachwirtausbildung und einem weiteren Studienjahr zum Bankbetriebswirt mit sehr guten Ergebnissen weitergebildet.
Theresa Schweiger ist als erfahrene Kreditsachbearbeiterin beschäftigt, Katharina Machl leitet die EDV- und Organisationsabteilung beim Bankhaus RSA.
Die drei frischgebackenen Bankfachwirte, Marina Heinzer, Melanie Lechner und Philipp Empl (hintere Reihe), freuten sich nach ihrer 2-jährigen und berufsbegleitenden Ausbildungen über die Auszeichnung. Die drei haben bereits bei der Bank ihre Ausbildung absolviert und sind seit Jahren eine feste Stütze im Team der RSA. Marina Heinzer und Philipp Empl sind in der Kreditabteilung als Privatkundensachbearbeiter angestellt und Melanie Lechner ist die stellvertretende Leiterin der Abteilung Rechnungswesen. Vorstand Thomas Rinberger (links) und sein Kollege Alfred Pongratz (rechts) gratulierten mit einem Blumenstrauß und sind stolz solch motivierte junge Mitarbeiter in ihren Reihen zu haben. Die Förderung junger Talente und eine hochqualifizierte Ausbildung gehören seit jeher zu den Werten und zum Selbstverständnis des Bankhauses RSA.

Bankhaus RSA

Impressum

Das Soyener Bürgerblatt
www.buergerblatt-soyen.de

SOYENapp

Redaktion SBB
Toni Schillhuber, fon 08072 - 8923
buergerblatt-redaktion@gmx.de
www.buergerblatt-soyen.de
SBB: Satztechnik, Fotos, Anzeigen
Peter Oberpriller, fon 08071 - 5509017
mp.oberpriller@gmx.de

Redaktion SoyenApp
Peter Oberpriller, 08071 - 5509017
mp.oberpriller@gmx.de
www.soyenapp.de

Erscheinungsdatum Bürgerblatt: Anfang Februar, April, Juni, August, Oktober und Dezember.
Druck: Druckerei Weigand Wasserburg
Auflage: 1250 Stück
Redaktionsschluss: Am 15. des Monats: Januar, März, Mai, Juli, September und November.

Die veröffentlichten Artikel geben die Meinung des genannten Verfassers wieder und nicht die der Redaktion. Die Redaktion behält sich die Auswahl der eingegangenen Beiträge vor. Für unverlangt eingesendete Fotos wird keine Haftung übernommen. Alle redaktionellen Beiträge, Grafiken, Fotos und die von uns gestalteten Anzeigen sind urheberrechtlich geschützt. Für eine Vervielfältigung oder Nachdruck bedarf es der Genehmigung der Redaktion oder der Zustimmung der Inhaber der jeweiligen Urheberrechte. Diese Angaben gelten auch für unsere „Soyenapp „

Die Redaktion

Jubilare in der Gemeinde

Wir gratulieren herzlich

Josef Windhör aus Soyen feierte am 21.12.2022 seinen 90. Geburtstag

Ich heiße Boglárka Makai und habe am 11.11.2021 um 18.10 Uhr im Krankenhaus in Wasserburg das Licht der Welt erblickt. Dabei wog ich 3200 Gramm und war schon 52 cm groß. Nun bin ich bei meinen Eltern Vivien und Ernö Makai in der Gartenstraße in Soyen.

Ich heiße Lina Elisabeth Krichbaumer, bin am 24.10.2021 geboren und wohne bei meinen Eltern Lilly Krichbaumer und Jakob Heinrich in Rieden in der Gemeinde Soyen.

Christian Schuster
Schlosserei Spenglerei
Schmiede
Dorfstraße 17
83564 SOYEN
Telefon 08071 / 40108
Fax: 08071 / 914426

Ludwig Stepfer
farbe & gestaltung
Farb- und Lacktechniker
Maler- und Lackierermeister
• sämtliche Malerarbeiten
• Fassadengestaltung
• Lehmputze
Tel. 0 80 71 / 5 13 73
www.stepfer.de
info@stepfer.de

Strohrind aus Taubmoos
schmeckt grandios!
„Fleisch direkt vom Bauern“
www.meidert-vieh.de

HAARE | KOSMETIK | RASUR
Friseursalon Nicole Seidl
Dorfstr. 2 | 83564 Soyen
Telefon: 08071-5523771
Mail: info@friseur-seidl.de
www.friseur-seidl.de

Herzlich Willkommen im Pflegeheim St. Martin

Das Haus mit dem familiären Flair
und der 25-jährigen professionellen
Erfahrung in Langzeit und Kurzzeitpflege

Pflegeheim St. Martin
Schlicht 2
83564 Soyen

Pflegeheim St. Martin
Pichl 1
83564 Soyen

Tel.: 08073 / 914 90-0

Zur ersten Kontaktaufnahme stehen wir Ihnen gerne zur Verfügung
E-Mail: info@st-martin-pflegeheime.de • www.st-martin-pflegeheime.de

DER NEUE NISSAN TOWNSTAR

Family-Van ab Februar bei uns probefahren!

NISSAN

NISSAN TOWNSTAR KOMBI ACENTA
DIG-T 130, 96 kW (130 PS), Benzin
Klimaanlage, Einparkhilfe hinten, Bluetooth®, Totwinkel-Assistent, Tempopilot mit Geschwindigkeitsbegrenzer

UPE	**25.950 €**
Hausnachlass	**-3.060 €**
Angebotspreis	**22.890 €**

5 JAHRE GARANTIE
160.000 KM
AUF ALLE NISSAN NUTZFAHRZEUGE[1]

NISSAN TOWNSTAR KOMBI, Benzin: Kraftstoffverbrauch (l/100km): kombiniert 7,5-6,4, CO2-Emissionen kombiniert (g/km): 171-145 (nach WLTP)[2].
[1]5 Jahre Herstellergarantie bis 160.000 km für alle Nissan Nutzfahrzeug-Modelle (mit Ausnahme des Townstar Electric und des e-NV200: 5 Jahre/100.000 km Herstellergarantie auf elektrofahrzeugspezifische Bauteile, 5 Jahre/100.000 km auf alle anderen Fahrzeugkomponenten, 8 Jahre/160.000 km auf die Fahrbatterie. Unbegrenzte Kilometerleistung für die Lackgarantie, Nissan Original- und Zubehörteile, Unfall- und Pannenhilfe sowie Garantie gegen Durchrostung.
[2]Die Angaben zu Kraftstoffverbrauch und CO_2-Emissionen stammen aus Labortests gemäß EU-Vorschriften und dienen dem Vergleich verschiedener Fahrzeugtypen. Die Informationen beziehen sich nicht auf ein bestimmtes Fahrzeug und sind nicht Bestandteil des Angebots. Die Werte spiegeln möglicherweise nicht die realen Fahrergebnisse wider. Optionale Ausstattung, Wartung, Fahrverhalten und nichttechnische Faktoren wie Wetterbedingungen können die offiziellen Ergebnisse beeinflussen. Die Werte wurden gemäß dem neuen Worldwide harmonized Light vehicles Test Procedure (WLTP) Testzyklus ermittelt. Abb. zeigen Sonderausstattungen. Angebot zzgl. 990 € Frachtkosten. Nur solange der Vorrat reicht. Gültig bis Widerruf. Änderungen und Irrtum vorbehalten. Stand Januar 2022.

50 JAHRE AUTOHAUS HUBER

Huber „Das ist mein..." Autohaus

Autohaus MKM Huber GmbH | Eiselfinger Straße 4 | 83512 Wasserburg
Tel.: 08071 9197-0 | WhatsApp: 01 57/77 73 62 33 | info@zum-huber.de | **zum-huber.de**

Auto Huber GmbH | Gerner Allee 2 | 84307 Eggenfelden
Tel.: 08721 78187-0 | info@nissan-eggenfelden.de | **nissan-eggenfelden.de**